Gruppo Editoriale Lumi
0532 894142
www.gruppolumi.it

Sport comuni
il mensile del territorio

COPIA GRATUITA

Abbonamento annuale Euro 19,00

Anno VIII - N° 9
SETTEMBRE 2014
Finito di stampare il 11/09/2014
redazione@sportcomuni.it

Poste Italiane s.p.a. - Spedizione in A.P. - D.L. 353/2003 (conv. in L. 27/02/2004 n° 46) art. 1, comma 1, CN/FE

Sport, *Alimentazione, Salute, Storia, Passioni, Socialità e Sostenibilità*

Distribuito nei territori di: Bondeno, Castello d'Argile, Cento, Felonica, Ferrara, Ficarolo, Finale Emilia, Malalbergo, Mirabello, Pieve di Cento, Poggio Renatico, Sant'Agostino, Vigarano Mainarda

Imprese e sostenibilità, un valore sociale

Sostenibilità è sinonimo di produzione rispettosa e intelligente, dunque di benessere e di salute. Il tema è insomma di quelli importanti e affascinanti. Fortunatamente compare sempre più spesso sull'agenda di sociologi, economisti, imprenditori e perfino degli uomini politici.

D'altra parte, o si imbocca la strada della difesa – seria - dell'ambiente oppure il rischio addirittura di estinzione, per il genere umano, diventa concreto.

Anche alle nostre latitudini si dibattono questi argomenti, pur nella consapevolezza che la soluzione definitiva è situata molto lontano. Tuttavia ciascuno è chiamato a fare la sua parte che è comunque importante. E appunto ciascuno ha il suo piccolo-grande elenco di compiti da eseguire.

Persone ed enti sensibili a queste problematiche cercano di svilupparle e di trovare nuove vie per la realizzazione di una società migliore. Il Consorzio Agrario di Ferrara è fra le realtà più attive e si sta particolarmente impegnando in questa direzione come testimoniano le ormai numerosissime iniziative che promuove sul territorio puntando molto, da qualche tempo, sul marketing 3.0. Non spaventiamoci: la definizione, nata con il sociologo Philip Kotler, un attento osservatore dei mutamenti della società e del sistema macroeconomico e imprenditoriale, sintetizza un nuovo marketing "tutto emozionale" e proteso alla spiritualità oltre che naturalmente alla concretezza. Più specificamente l'espressione "3.0" va intesa come "terza fase" disciplinare, successiva a quelle transazionale e relazionale, una fase dove il cuore della strategia è "l'attenzione all'anima del cliente e ai valori umani". È possibile – ci si chiede - essere un'impresa imperniata sui valori umani e nel contempo profittevole? La risposta di Kotler a questo interrogativo è affermativo.

Il comportamento e i valori delle imprese sono sempre più sotto la lente dell'opinione pubblica e questo fa sì che i consumatori possano scambiarsi con grande facilità dati e pareri su imprese, prodotti e marche e discutere delle loro performance funzionali e sociali. È dunque ora di cambiare. "Le imprese, dice Kotler, devono reinventarsi e abbandonare il più rapidamente possibile le vecchie prassi.

Di qui il dibattito che coinvolge anche i nostri territori dove il localismo, che è un valore, ha forza e affronta temi legati in particolare l'agricoltura e all'agroindustria, sempre con taglio sociale.

Prendiamo il recente caso-Malalbergo: oltre cento imprenditori agricoli hanno preso parte all'incontro organizzato dal Consorzio agrario di Ferrara nell'ambito della sagra (in forte crescita) dedicata all'ortica.

Continua a pagina 2

Da sx: Adriano Facchini, responsabile Consorzio Agrario di Ferrara, Tiberio Rabboni, Assessore all'Agricoltura regione Emilia Romagna, Francesco Pugliese, AD e Direttore generale di CONAD, Giuseppe Battagliola, titolare di La Linea Verde, Gianni Bonora, presidente associazione Amici dell'Ortica e Filippo Parisini, ex sindaco di Ro

Mattone dopo mattone

Di Anna Rambaldi

Parlare di sostenibilità ambientale equivale, sì, a riflettere sulla corretta "gestione" del nostro pianeta, ma anche – come sottolinea il nostro Direttore Responsabile – a ragionare su come ognuno possa fare quotidianamente la propria parte. Anche in questo numero di *Sport Comuni* vedremo come lo sport rivesta un ruolo fondamentale nella vita della comunità, sia nella valorizzazione delle risorse umane, sia nella creazione di un valore aggiunto.

In particolare, vedremo come alcune società lavorino alacremente sulla valorizzazione dei giovani, facendoli crescere nel proprio vivaio affinché possano diventare atleti a tutto tondo e un giorno – perché no – formare uno staff dirigenziale valido. Daremo la parola ad associazioni che svolgono un'ammirevole attività di coinvolgimento delle persone disabili, che così, attraverso lo sport, hanno la possibilità di far parte di un gruppo e di migliorare le proprie capacità personali. Un caso edificante è anche quello di un circolo tennistico che deve la costruzione della propria sede e dei campi da gioco all'impegno dei soci fondatori, i quali hanno messo insieme la struttura mattone dopo mattone.

Queste storie sono la testimonianza che anche un piccolo contributo, da parte di ciascuno, sommato a quello degli altri alla fine diventa determinante per migliorare la qualità della vita di tante persone.

Registrazione del tribunale di Ferrara n.1 del 03/01/2007 Iscrizione al ROC n. 15004

Editore: Gruppo Editoriale LUMI s.a.s.
Viale Matteotti, 17 - 44012 Bondeno (FE)
Tel. 0532.894142 Fax: 0532.458098
info@gruppolumi.it - www.gruppolumi.it
facebook: sportcomuni.mensile

Direttore responsabile: Alberto Lazzarini;
Caporedattore: Gabriele Manservisi;

In redazione: Adriano Facchini, Anna Rambaldi, Agostino Bindi, Alessandro Lazzarini, Augusto Pareschi, Daniele Biancardi, Francesco Lazzarini, Franco Menghini, Isabella Masina, Leonora Guerrini, Monica Mantovani, Riccardo Bizzarri, Riccardo Forni, Rita Molinari, Simonetta Beccari, Valerio Vassalli, Vincenzo Brandolini.

Hanno collaborato:
Alessandro Baccilieri, Antonio Molinari, Cristina Lavezzo, Daniele Marchianò, Demetrio Villani, Edmo Mori, Elisabetta Madella Amadei, Enmanuel Herrera, Enrico Ferranti, Enrico Frigo, Enzo Reggiani, Eros Tartari, Fabio Manzi, Federico Righi, Francesco Nuzzolese, Gianluca Zini, Gianni Bonora, Giordana Govoni, Giovanni Facchini, Giuseppe Negrini, Isabella Bosellini, Isabella Masina, Luca Casini, Manuele Zappaterra, Marina Giannini, Marina Valesani, Melissa Muzzoli, Michele Bronzino, Paolo Schiavina, Piero Breveglieri, Renato Borgatti, Riccardo Manservisi, Rosario Nasca, Rossella Natalini, Sauro Campioni, Sergio Mastropasqua, Stefano Balboni, Umberto Lodi, Valerio Vassalli, Vanni Balboni, Yliana Gonzalez

Redazione, grafica, stampa:
Viale Matteotti, 17 - Bondeno;
Redazione: redazione@sportcomuni.it;
Grafica: grafica@sportcomuni.it;
Per la tua pubblicità: Contatta i nostri consulenti commerciali:
Elisa Biondi - comunicazione@gruppolumi.it;
Elisa Fortini - spot@sportcomuni.it
tel. 0532 - 894142

Questo periodico è aperto a quanti desiderino collaborarvi ai sensi dell'art. 21 della Costituzione della Repubblica Italiana che così dispone: "Tutti hanno diritto di manifestare il proprio pensiero con la parola, lo scritto e ogni mezzo di diffusione". La pubblicazione degli scritti è subordinata all'insindacabile giudizio della Redazione; in ogni caso, non costituisce alcun rapporto di collaborazione con la testata e, quindi, deve intendersi prestata a titolo gratuito. Notizie, articoli, fotografie, composizioni artistiche e materiali redazionali inviati al giornale, anche se non pubblicati, non verranno restituiti.
***N.B.** Si declina qualsiasi responsabilità per eventuali errori, imprecisioni ed omissioni che potranno essere presenti nella pubblicazione. Qualora dovessero essere segnalati degli errori, si provvederà ad evidenziarli tramite una errata corrige alla prima pubblicazione utile*

Sotto l'Alto Patrocinio di: Ministero delle Politiche Giovanili e Attività Sportive, Provincia di Ferrara, Ferrara terra e acqua, C.O.N.I. Ferrara, Panathlon International, ANAOAI (Associazione Nazionali Atleti Olimpici Azzurri d'Italia), UNASCI (Unione Nazionale Associazioni Sportive Centenarie Italiane), C.S.I. Ferrara, U.S.S.I, Comuni di: Bondeno, Cento, Ferrara, Mirabello, Poggio Renatico, Sant'Agostino e Vigarano Mainarda.

POGAS Politiche Giovanili e Attività Sportive · Provincia di Ferrara · Comune di Ferrara · Comune di Bondeno · Comune di Cento · Comune di Mirabello · Comune di Sant'Agostino · Comune di Vigarano Mainarda · Comune di Poggio Renatico · Coni Comitato Provinciale Ferrara · Centro Sportivo Italiano · USSI Unione Stampa Sportiva Italiana · Ferrara terra e acqua · UNASCI

GRUPPO EDITORIALE LUMI — Editoria · Comunicazione · Eventi · Pubblicità

Questo periodico è associato all'Unione Stampa Periodica Italiana

Questo giornale è stato stampato interamente su carta riciclata

SPORT COMUNI E' DISTRIBUITO GRATUITAMENTE PRESSO LE MIGLIORI EDICOLE, FARMACIE, CENTRI SPORTIVI (PALESTRE, PISCINE, CAMPI SPORTIVI...) E LE SCUOLE DEI TERRITORI DI FERRARA, BONDENO, CENTO, MIRABELLO, POGGIO RENATICO, SANT'AGOSTINO, VIGARANO MAINARDA, PIEVE DI CENTO, CASTELLO D'ARGILE, SAN MATTEO DELLA DECIMA, FINALE EMILIA, FELONICA E FICAROLO

La Sagra dell'Ortica di Malalbergo in crescita

Soddisfazione per l'alto numero di presenze e per l'aumento delle attività

Grande soddisfazione per l'Associazione "Amici dell'Ortica", promotrice della Sagra dell'Ortica di Malalbergo (Bo), che quest'anno è stata caratterizzata da un elevato numero di presenze e dall'incremento delle attività correlate e degli espositori di prodotti tipici. *"Siamo molto contenti dell'aumento dei visitatori e di aver potuto constatare che non vi è stato nessun calo della spesa media"*, spiega **Gianni Bonora**, presidente dell'associazione. *"C'è stata un'elevata affluenza sia dal comune di Malalbergo, sia dall'esterno, e ci siamo dimostrati all'altezza della situazione anche grazie alla partecipazione di un maggior numero di volontari, provenienti dalle parrocchie di Altedo e di Gallo"*.

Ricchissimo stand gastronomico, che ha proposto un menu composto da primi, secondi e addirittura dolci all'ortica: tortellini e tagliatelle verdi all'ortica con ragù, gramigna all'ortica con salsiccia, polpettone di carne con ortica e friggione, arrosto di vitello con ortica e patate, ciambella all'ortica – tanto per fare qualche esempio – più contorni e bevande, ovviamente. La sagra si è contraddistinta anche per l'intensa attività culturale e convegnistica, che ha visto, ad esempio, protagonista il progetto ***Pizzichi d'Ortica***, realizzato in collaborazione con le scuole di Malalbergo. Molto efficace, inoltre, il "gemellaggio" con la campagna ***Sfrutta la Sagra,*** volta ad incoraggiare un maggior consumo di frutta e verdura, in particolare nelle fiere di paese, campagna che ha illustrato istanze e progetti nel corso del convegno dello scorso 6 settembre. *"Molto apprezzati sono stati anche i giochi 'di una volta' che sono stati proposti durante la manifestazione, come il tiro alla fune e l'albero della cuccagna, a dimostrazione del fatto che la gente ora vuole partecipare alle iniziative, non solo stare a guardare"*, continua Bonora.

Parallelamente alla Sagra, prosegue lo sviluppo di progetti di carattere scientifico relativi all'ortica di Malalbergo, con l'obiettivo di arrivare a identificare e riprodurre il seme di tale pianta erbacea. *"La sperimentazione in questo campo è continua, e in collaborazione con **La Linea Verde,** leader nella produzione di prodotti della quarta gamma, stiamo lavorando per migliorare ulteriormente la fase di produzione di prodotti all'ortica, implementando l'intera filiera. Vogliamo che il prodotto arrivi in tavola come se fosse fresco, con caratteristiche qualitative impeccabili. Progetti per l'anno prossimo?Ci piacerebbe che più comuni partecipassero alla agra dell'Ortica, allestendo tanti stand dove poter assaggiare le produzioni tipiche dei territori limitrofi.. ovviamente il tutto nell'ottica di una manifestazione di beneficenza",* conclude Bonora.

Imprese e sostenibilità, un valore sociale
Segue da pagina 1

Nell'occasione, il responsabile del Caf Adriano Facchini ha sottolineato i temi e i valori legati, come si diceva, al localismo al quale fa riferimento anche l'operazione "Sfrutta la sagra" presentata proprio a Malalbergo (grande patron Gianni Bonora) e articolata in sei significativi progetti che hanno come protagonista l'ortica. Questa nota e diffusa erbacea costituisce un importante supporto per la migliore alimentazione ricca com'è di proprietà positive, di vitamine e di sali minerali (in primis il ferro in forma utilizzabile). Sulla stessa linea valoriale è il gemellaggio all'insegna del salutismo, siglato sempre a Malalbergo nei giorni scorsi, che ha visto protagonista la sagra di Voghiera con il suo aglio e la sagra della cittadina al di là del Reno che, come si diceva, da qualche anno punta, anch'essa con successo, sull'ortica.

Felici le due sindachesse, la ferrarese Chiara Cavicchi e la bolognese Monica Giovannini, entrambe impegnate con le rispettive comunità per valorizzare questi due prodotti della terra assolutamente preziosi tanto che vennero citati, per le loro importanti proprietà salutari e curative, da Ippocrate duemila e cinquecento anni fa.
Va da sé il ruolo trainante dell'agricoltura e il valore anche sociale che ricopre, peraltro posto in luce proprio in questo particolarissimo anno dedicato, a livello internazionale, alla "famiglia agricola". Il settore primario, in evidente trasformazione, dovrà naturalmente produrre reddito ma tenendo conto, sempre più, dei "valori in crescita" quali, come si diceva all'inizio, la sostenibilità e la difesa dell'ambiente in un quadro più complessivo che richiama alla responsabilità sociale dell' impresa.

aelle

Scherma

Accademia Bernardi apre la stagione con il botto

Si sono svolti a Formia dal 1° al 9 settembre gli Azzurrini di Spada, a cui ha partecipato anche il giovane **Demetrio Villani** dell'Accademia di Scherma Bernardi, 3° nel ranking nazionale u20. *"E' stata un'esperienza bellissima, che mi ha regalato tanti spunti su cui lavorare e riflettere* – spiega Villani – *Ho avuto il privilegio di essere seguito da maestri, medici e preparatori atletici di altissimo livello, che lavorano in questo settore tutto l'anno e che preparano atleti di prim'ordine. Penso di essere migliorato sia dal punto di vista tecnico, sia da quello fisico che da quello mentale: con la Maestra Anna Ferni abbiamo lavorato anche sull'approccio mentale alle gare.. una cosa mai provata prima".*

La scuola di scherma ha inoltre inaugurato lo scorso 6 settembre la nuova sede di via Trenti, il Palageotech, dotato di *"5 pedane fisse regolamentari a norma per l'attività sportiva, anche rivolta a portatori di handicap, con una ricettività certificata di oltre 100 persone"*, precisa **Paolo Schiavina**, vice presidente dell'Accademia. *"Avremo così la possibilità di far allenare 30-40 ragazzi contemporaneamente e potremo organizzare gare ed eventi più strutturati. E' una delle palestre più tecnologicamente avanzate della regione, dall'estensione di circa 700 mq"*. Alla società è stato recentemente riconosciuto anche l'impegno nelle attività di riqualificazione del quartiere in cui sorge la nuova sede.

Un momento del flash mob

Altre soddisfazioni sono arrivate dal flash mob che è stato organizzato il 7 settembre a Ferrara, in contemporanea con oltre 120 città italiane e di altri paesi del mondo: il "Fencing Flash Mob", nato da un'idea della Federazione Italiana Scherma per promuovere la scherma nel momento di ripartenza della stagione sportiva. *"All'evento in piazza Castello hanno partecipato 60 bambini, accompagnati da genitori, parenti e amici, oltre a un'orchestra di 18 elementi, che insieme hanno dato vita a una manifestazione spettacolare, apprezzatissima dal pubblico"*, commenta Schiavina. Notizie e video disponibili sulla pagina facebook Accademia Scherma Gc Bernardi.

Anna Rambaldi

non tutti sanno che...

Un traguardo ragguardevole, quello raggiunto dal Ferrara Balloons Festival, che giunge alla decima edizione e torna a far sognare grandi e piccini dal 5 al 14 settembre (ultimi giorni, il 20 e 21 del mese). In scena sempre al parco urbano Giorgio Bassani, il festival colora il cielo di Ferrara con i voli delle variopinte mongolfiere – tradizionali ma anche dalle forme inedite – e tante novità, fra cui la presenza dei droni, che possono essere pilotati dal pubblico sotto la guida di Marco Robustini, uno dei massimi esperti del settore. Particolarmente sviluppato il Villaggio dello Sport in cui prendono vita ginnastica ritmica, pattinaggio, sparring, danza, "Uguale od Opposto", yoga, fit boxe, ju-jitsu, tchoukball e hockey, senza dimenticare l'iniziativa "Educamp" del CONI. Un evento di irresistibile richiamo grazie alla varietà delle attività e degli espositori coinvolti e grazie alla splendida cornice naturale che li ospita. Tutte le informazioni su www.ferrarafestival.it

Tennis

Torneo nazionale di tennis

"Inside out"

Si è svolta dal 3 al 5 settembre scorsi al CUS di Ferrara la 1ª edizione del torneo nazionale di tennis "Inside Out", rivolto a ragazzi con disabilità intellettive e relazionali, a cui hanno partecipato oltre 45 atleti taliani, polacchi, cechi e francesi. Promotori della manifestazione, l'Associazione "InsideOut" con l'appoggio del CUS di Ferrara, che hanno inteso questo evento come uno strumento per "*aprire anche il mondo del tennis a persone con disabilità non solo fisica" e "offrire momenti di partecipazione, crescita, maggiore autostima e attività sportiva*". L'iniziativa è stata affiancata da momenti di svago, visite alla città, degustazioni di prodotti tipici e incontri con le istituzioni. *"E' stato un grande successo sotto ogni punto di vista* – commenta la presidente di Inside Out **Isabella Bosellini** – *anche perché la ferrarese Giulia Sgoifo si è aggiudicata la vittoria nel singolare femminile e nel doppio misto. Tutti i partecipanti sono stati entusiasti. Abbiamo intenzione di ripetere l'esperienza anche l'anno prossimo, magari allargandone il bacino".*

Giulia Sgoifo

Bonfiglioli Ferrara Basket

New entry Alice Nori

Nuovo arrivo in casa Bonfiglioli Ferrara Basket, che da questa stagione si avvarrà dell'entusiasmo e della duttilità di **Alice Nori**, ala proveniente da Bologna. *"Ho scoperto la mia vocazione per il basket alle scuole medie: l'allenatore della squadra femminile cercava delle ragazze alte da inserire in squadra; mi ha chiesto se volevo provare e da lì non ho più smesso"*, ricorda l'atleta. La Nori ha iniziato a giocare a Cervia, sua città natale, facendo la trafila delle giovanili. Il suo ruolo è ala grande pivot, a cui è giunta facendo gavetta in prima squadra in A2, dove inizialmente giocava poco; *"in seguito ho trovato il mio spazio e sono arrivate le soddisfazioni"*, continua la Nori. *"Ricordo in particolare due finali nazionali: la prima a Latina, persa – mi sono rotta i legamenti della caviglia a due minuti dalla fine – la seconda a Caltanissetta, dove abbiamo conquistato l'oro"*. L'ala, che la scorsa estate ha disputato l'europeo under 20 in Turchia conquistando l'argento, ha proseguito il proprio cammino a Bologna, per due anni, dove si è trovata *"molto bene, crescendo insieme a un grande allenatore e a un grande staff. Anche a Ferrara mi sono inserita bene; stimo molto le mie compagne di squadra e lo staff si è dimostrato molto disponibile. Siamo un'ottima squadra e possiamo ambire ai play off"*, afferma. Pregi e difetti? *"Difendo abbastanza bene e mi butto a rimbalzo; ho un discreto tiro dalla media distanza, mentre vorrei migliorare il tiro da tre e vorrei fare di più nell'uno contro uno. Il mio sogno è conquistarmi l'A1 guadagnandomi il posto da titolare, quindi bisogna lavorare ancora parecchio! Il basket richiede sacrificio e impegno, giorno dopo giorno, ma regala anche tante soddisfazioni"*, conclude la new entry della Bonfiglioli.

Enrico Ferranti

Mobyt

Conferme e arrivi

Mercoledì 20 agosto 2014 è iniziata ufficialmente la nuova stagione in A2 silver per la pallacanestro Ferrara.
Oltre ai confermati **Michele Ferri, Michele Benfatto, Alessandro Amici, Riccardo Bottioni, Daniele Casadei, Vincenzo Pipitone e Matteo Ghirelli** si sono aggiunti **Riccardo Castelli, Troy Huff e Kenny Hasbrouck**. Castelli arriva da Firenze e la stagione precedente quando vestiva la casacca di Recanati ha contribuito alla sconfitta di Ferri e compagni con una prestazione super. Si tratta di un'ala atletica e determinata che può segnare in vari modi e mettere in difficoltà le difese avversarie. **Troy Huff** invece è una giovane guardia-ala proveniente da Milwaukee e alla prima esperienza europea. È un giocatore rapido e atletico che grazie al suo primo passo fulminante sarà sicuramente difficile da fermare. Infine **Kenny Hasbrouck** è un play-guardia con esperienze alla virtus Bologna e in varie squadre europee partecipanti anche all'eurolega. Grazie alle sue capacità di lettura del gioco e alle sue doti realizzative dovrebbe diventare uno dei leader della squadra. Il 30 di agosto al bagno Malua del Lido di Spina si è svolta la presentazione ufficiale davanti a un buon numero di tifosi. Il presidente **Bulgarelli** e **tutto lo staff** hanno espresso la loro soddisfazione per essere riusciti a costruire una squadra competitiva nonostante le difficoltà degli ultimi mesi. Mercoledì 3 settembre al palasport di Ferrara, che grazie a una nuova sponsorizzazione si chiamerà **Pala Hilton Pharma,** si è svolta la prima amichevole contro Imola. La squadra nonostante i grandi carichi di lavoro ha mostrato una buona condizione e dimostrato un buon affiatamento. Anche i nuovi arrivati hanno mostrato già qualche buona giocata e sicuramente la Mobyt potrà dire la sua nel campionato che comincerà domenica 5 ottobre al Pala Hilton Pharma contro Scafati. **Coach Furlani** avrà tutto il tempo per dare alla squadra un'identità precisa e per ottenere il massimo da questi ragazzi. Le prossime amichevoli (mercoledì 10 settembre a Ferrara contro Treviso etc) potranno dire qualcosa di più.

Piero Breveglieri

iniziative

Si conclude il 28 settembre l'iniziativa "Leggermente atletici", pensata per incentivare la pratica sportiva nelle persone con disabilità ospitate in centri diurni e residenziali, laboratori protetti e case famiglia della provincia. Il meeting, organizzato per la prima volta nel 2006 per garantire una buona qualità di vita alle persone con disabilità attraverso lo sport, ha visto agire in sinergia AUSL Ferrara, Comune di Comacchio, Comune di Ferrara, Cooperative Sociali CIDAS, Serena, Sollievo, La Pieve, "Integrazione Lavoro", Fondazione Zanandrea, Open Group, Anffas e FIDAL Ferrara, con il coordinamento dalla Cooperativa sociale Girogirotondo di Comacchio. Oltre 200 gli atleti partecipanti alla manifestazione, che si è svolta il13 maggio (Camminata sulle Mura), il 5 settembre (percorsi di orienteering in piazza a Ferrara), l'11 settembre (gara di atletica stadio Raibosola di Comacchio) e si concluderà il 28 con una gara di nuoto alla piscina comunale di Ferrara.

Baseball

Il CSI Baseball Club ai play off

Si sono tenuti domenica 7 settembre al Motovelodromo di via Porta Catena i play off della Lega Amatoriale Baseball, che hanno visto sfidarsi Ferrara Baseball Club, Padova e Conegliano Sharks. La squadra ferrarese è uscita dalla competizione nonostante un'ottima partenza (5 punti solo al 1° inning), forse a causa dell'emozione dei giocatori, che ha giocato un brutto scherzo. A disputare la finale a Padova, sabato 13 settembre, saranno quindi le due formazioni venete; ciononostante *"sono molto soddisfatto per l'arrivo della squadra ai play off, visto che il gruppo si è formato strada facendo durante l'anno, con l'arrivo di un giocatore per volta, quindi il risultato è stato inaspettato* – commenta l'allenatore **Enmanuel Herrera** *(nella foto) – l'importante è riuscire a fare la squadra anche l'anno prossimo e cercare di migliorarsi costantemente"*.

Soddisfazione anche per come si è svolta la stagione appena conclusa, durante la quale Herrera è riuscito a coinvolgere nel progetto baseball un numero sempre crescente di ragazzi e adulti. Il coach ha fatto proprie, nella direzione della squadra dei più piccoli, le parole chiave di rieducazione allo sport e divertimento in sicurezza. *"Prima di tutto i ragazzi devono divertirsi; subito dopo viene la creazione di una mentalità sportiva attraverso un sistema di premio / 'punizione'. In questo modo i piccoli sono incentivati a dare il massimo e imparano anche a perdere, insieme al significato di sportività"*. Positiva, quindi, la stagione appena passata, anche grazie alla continua crescita del gruppo; rimane il rammarico che la struttura utilizzata per gli allenamenti non sia sempre curata in modo adeguato, comunica Herrera, che ci mostra l'erba alta attorno al campo da gioco (e l'assenza di spogliatoi). *"Nonostante ciò, credo fortemente in questo progetto e sono sicuro che le cose cambieranno. Non mi arrendo, fra 20 anni sarà tutto diverso!"*, conclude. *"Io scommetto su Ferrara"*.

Pattinaggio in linea

Medaglie estive ferraresi

La Redazione si congratula con l'atleta ferrarese **Desiana Caniatti** per l'argento conquistato a Geisingen nel campionato europeo di pattinaggio inline corsa, categoria Over 50 (la medaglia d'oro è andata alla tedesca Ute Enger).

Poco più di un mese fa la Caniatti aveva conquistato la medaglia di bronzo ai mondiali di Digione, in Francia; un altro bronzo era stato vinto da Paolo Campi, anch'egli ferrarese, che invece ai mondiali di Geisingen ha raggiunto il quarto posto.

Congratulazioni anche a **Nicola Canella** della Di Body Powerslide Italian Inline Team per la vittoria alla 4ª prova dell'Italian Roller Cup 2014, seguito all'arrivo dal compagno **Davide Ghiotto**. Quest'ultimo è stato anche protagonista, in agosto, di una doppia vittoria assoluta nella gara in salita *Imola – Tre Monti* e nella 5^ edizione di *Skate The Ring*, maratona all'interno del Salzburgring, circuito automobilistico tra le alpi salisburghesi.

A sx Desiana Caniatti nella piazza d'onore del Podio Europeo

Acqualagna: fuga a 3 per Nicola Canella, Davide Ghiotto e Andrea Giunchi

lutto

Scompare Giancarlo Corà

La Redazione rivolge le proprie sentite condoglianze ai familiari del Presidente dell'**Atletica Corriferrara ASD**, **Giancarlo Corà**, recentemente scomparso mentre completava il consueto giro di jogging nella campagna di Quartesana, dove abitava. Le esequie si sono tenute lo scorso 13 agosto. Corà, 68 anni, infermiere ospedaliero in pensione da qualche tempo, era promotore di eventi sportivi di primo piano, come la ***Corriferrara***, la ***Ferrara Marathon***, la *Half Marathon* e la *Dieci Miglia*. Alla Ferrara Marathon aveva partecipato, fra i tanti, anche **Gianni Morandi**, che lo ha ricordato con affetto, sottolineandone soprattutto l'entusiasmo contagioso, la passione per lo sport e la gentilezza. Anche Sport Comuni ricorda con stima e affetto questo grande amico, con cui era un piacere collaborare per dar voce a iniziative sportive sempre realizzate con dedizione e trasporto.

DESIGN FOR SHOW
di Maxim Avdeev
Allestimenti Fieristici in Italia e all'Estero
Via Palladio, 8
44012 BONDENO (FE)
Cell. 389.5547600
Tel. e Fax: 0532-898508
info@designforshow.it
www.designforshow.it

UN MONDO DI SOLUZIONI PER I TUOI EVENTI

SCHIAVINA
Schiavina geom. Marco
1954 60 anni 2014
Dal **1954** presente a Sant'Agostino (FE), siamo un'azienda specializzata in nuove costruzioni, ristrutturazioni, adeguamenti antisismici, **risparmio energetico in ambito pubblico e privato.** La nostra forza è il continuo miglioramento delle tecniche di costruzione e l'assistenza tecnica fornita (pratiche amministrative, detrazioni fiscali, agevolazioni finanziarie). Riteniamo che dopo quasi 60 anni di attività il miglior guadagno sia la fiducia concessa dai nostri clienti e la loro soddisfazione.
ARTIGIANSOA
Disponibili nuove progettazioni ed immobili in pronta consegna in zone residenziali
Per informazioni e contatti: cell. 338 7605745
via Bianchetti n° 65 Sant'Agostino (FE)
Tel. e Fax 0532 846714 - schiavinamarco@libero.it

10ª FESTA del GNOCCO di PATATE
Fiera di S. Michele A.
dal 26 SETTEMBRE al 1° OTTOBRE 2014
Domenica 28 settembre
STRAORDINARIA APERTURA
STAND GASTRONOMICO
alle ore 12.30 e alle ore 19.30
CANDA (RO)
Piazza D. Alighieri
• STAND GASTRONOMICO coperto e riscaldato
• MERCATINI SERALI di prodotti tipici
• LUNA PARK • BALLO
INFO: 339.6721860 e-mail. prolococanda@libero.it www.comune.canda.ro.it

Negrini Michelini: edilizia dalla A alla Z

Per la rubrica Visti da Vicino di Settembre parleremo di un'azienda storica di Bondeno, che ha mosso i primi passi nel 1980 e che rappresenta tuttora un modello imprenditoriale esemplare: la Negrini Michelini Snc. La ditta si occupa del settore edile a 360° con passione costante, con un occhio di riguardo per la formazione dei giovani dipendenti e con un forte senso di responsabilità.

Simone Saletti, *Assessore alle Attività Produttive, Promozione del territorio, Sport e Innovazione tecnologica*

La storia della ditta Negrini Michelini Snc incomincia nel 1980, quando **Giuseppe Negrini**, che lavorava in fabbrica, si mette in società con un amico vicino di casa: Orlando Bianchini, già esperto nel settore imbiancatura. Il cammino dei due soci si divide un paio d'anni dopo, e nel 1983 Giuseppe fonda insieme a **Bruno Michelini** la "Negrini e Michelini sdf", che si occupa di lavori di imbiancatura e finitura. Alla metà degli anni '80, la società assume i primi due dipendenti, Nico Michelini e Alberto Buganza, che lavoreranno in ditta per quasi vent'anni: *"Ora sono entrambi buoni artigiani"*, commenta Giuseppe. Inizialmente viene affittato un magazzino in via Argine Lupo a Stellata, una vecchia bottega in disuso. Con il passare del tempo, l'azienda comincia ad allargare la tipologia dei propri interventi, occupandosi anche di edilizia, prima con lavori di ripristino e poi con costruzioni ex novo. Questo è possibile anche grazie all'ingresso in società di **Andrea Vincenzi**, che viene da un'esperienza di diversi anni nel settore dell'edilizia. Nel 1990 c'è bisogno di spazi maggiori e la Ditta si sposta in un magazzino in via Argine Po a Stellata.

> ***"Per il futuro auspichiamo ripresa e sicurezza economica, affinché quelli che come noi credono e investono sul lavoro possano continuare il proprio cammino"***

"Dopo un periodo di sole ristrutturazioni, abbiamo completato le nostre prime nuove costruzioni nel 1994 – ricordano Negrini e Vincenzi – *e pian piano abbiamo iniziato ad assumere operai specializzati".* L'attività si è sviluppata sempre più, fino ad abbracciare anche l'esecuzione di opere condominiali piuttosto consistenti; nel 1997, poi, l'impresa si costituisce come Snc. Al 2006 risale un episodio che ha contrassegnato in negativo la storia dell'impresa: la scomparsa di Bruno, socio e grande amico, al quale subentra il figlio di Giuseppe, Stefano. L'azienda prosegue il proprio cammino nonostante la grave perdita e nel 2010 acquista il magazzino di via Arianuova a Bondeno.

> ***"La nostra filosofia è sempre stata quella di investire sulla forza lavoro e sulla formazione dei dipendenti, puntando soprattutto sui giovani"***

"La nostra filosofia è sempre stata quella di investire sulla forza lavoro e sulla formazione dei dipendenti, puntando soprattutto sui giovani", spiegano Negrini e Vincenzi. Nel 2013 Giuseppe Negrini e Andrea Vincenzi ricevono dall'Accademia dei Maestri Artigiani il riconoscimento di "Maestro Artigiano", *"riconoscimento molto gradito"* commenta Vincenzi.

Nel 2014 l'Azienda ottiene la certificazione SOA, che le consentirà di partecipare alle gare di appalto Pubbliche.

La voglia di crescere e di sviluppare sempre di più l'attività non è stata interrotta nemmeno dalla crisi: *"Cerchiamo sempre di lavorare con la massima professionalità, occupandoci in prima persona di tutte le lavorazioni, dal movimento terra alle costruzioni, dalla lattoneria alla realizzazione delle fognature"*, commenta Negrini. *"Il nostro raggio d'azione va dalle piccole riparazioni ai più grandi lavori edili, non subappaltiamo mai gli interventi, consapevoli che spesso il subappalto produce una scarsa qualità e alimenta il lavoro irregolare. Forse questo è uno dei motivi per cui i clienti ci apprezzano e continuano a rivolgersi a noi anche a distanza di anni. Il lavoro, dunque, per fortuna non è mai mancato e abbiamo continuato ad assumere anche in questo periodo di crisi"*.

> ***"Cerchiamo sempre di lavorare con la massima professionalità, occupandoci in prima persona di tutte le lavorazioni"***

Alcuni scatti delle varie fasi di alcuni cantieri. Dalla piattaforma in cemento armato, alla rifinitura con pannelli solari del tetto.

Nel corso degli anni, la società si è caratterizzata, appunto, come una realtà in grado di svolgere tutte le operazioni legate all'edilizia, dalle più semplici alle più strutturate; per il futuro, l'idea è quella di proseguire su questa strada, continuando ad acquisire immobili da ristrutturare e da mettere sul mercato una volta completato il restauro.

"Abbiamo anche in progetto di aprire a Bondeno, in zona via XX Settembre, un negozio specializzato in prodotti per l'edilizia", annunciano i soci, che prevedono l'apertura del punto vendita per il prossimo autunno.

"*Per il futuro auspichiamo quello che tutti vogliono: ripresa e sicurezza economica, affinché quelli che come noi credono e investono sul lavoro possano continuare il proprio cammino"*, concludono Negrini e Vincenzi.

Da sx: Stefano Negrini, Giuseppe Negrini, Paolo Secchieri, Claudio Magri Simone Mantovani, Andrea Vincenzi, Simone Bellodi, Riccardo Guidorzi Edoardo Salmi. Mancano nella foto Roberto Mantovani e Patrizia Michelini. A dx: foto del parco automezzi

Tiro a segno

5 medaglie ai Campionati Italiani

Si è chiusa la stagione agonistica degli atleti della Sezione Tiro a Segno di Bondeno con la partecipazione ai Campionati Italiani, a Milano per i tiratori senior e a Roma per i giovani. Ben 10 gli atleti qualificati: Claudio Antonioli, Martina Cappello, Elena Sarti, Cristiano Orsoni, Rossano Rondina, Benito Bagnolatti, Antonio Giberti, Lucio Filippini, Davide Filippini, Flavio Montagna, Lorenzo Mori, Chiara Pignatti, Greta Pistello, Kimberly Rossetti e Giuseppe Zuccoli.
Grande affermazione nei master per **Lucio Filippini,** che conquista ben 2 titoli assoluti nella specialità di carabina ad aria compressa alla distanza di 10 m e carabina a fuoco distanza 50 m. Bene anche il figlio **Davide,** che conquista il titolo italiano a 10 m fascia C con un punteggio di tutto rispetto (579), mancando per pochi punti l'accesso alla finale dei migliori 8.
Ottimi risultati anche per i titoli a squadre: **Lucio Filippini, Lorenzo Mori e Giuseppe Zuccoli** conquistano il titolo nella carabina a 10 m polverizzando il record italiano a squadre con 1136 punti. Argento di squadra nella carabina libera a terra a 50 m per **Claudio Antonioli, Lucio Filippini e Giuseppe Zuccoli.** Peccato per i tiratori master di pistola (Benito Bagnolatti, Antonio Giberti e Rossano Rondina), che devono accontentarsi del 5° posto a squadre nella specialità di pistola a 10 metri. Onorevole la prestazione dei giovani (Martina Cappello, Flavio Montagna, Chiara Pignatti, Greta Pistello, Kimberly Rossetti), visto che alcuni di loro si presentavano per la prima volta al cospetto di un appuntamento così importante.
La società ora sta organizzando, per il 26-27-28 settembre e il 3-4-5 ottobre, il **3° Trofeo Città di Bondeno**, con specialità di tiro P10 e C10; per tutte le informazioni sull'iscrizione: Tel. 0532 892489, mail tsnbondeno@icloud.com, web www.tsnbondeno.org.

Gabriele Manservisi

Calcio

Nasce il Bondeno Calcio ASD

Far ripartire il calcio a Bondeno è l'obiettivo della nuova società Bondeno Calcio ASD, presieduta da **Enzo Reggiani,** già proveniente da un'esperienza dirigenziale in ambito calcistico, e costituitasi in tempi recenti *"una sera al ristorante, dove con ex calciatori e dirigenti della Bondenese ci siamo riuniti dopo un periodo di distacco avvenuto per vari motivi"*, come spiega Reggiani stesso.
La società comprende le categorie juniores, esordienti, pulcini e la scuola calcio e ha incominciato le attività lo scorso 4 settembre con un amichevole. *"Per la prima squadra, ci siamo prefissati il traguardo di arrivare al Trofeo Tavolini, giocando per divertirci* – spiega il presidente – *senza pretese più alte, dato che il gruppo è nuovo e deve ancora rodarsi"*. Della nuova società fanno parte anche diverse ragazze fino ai 14 anni, e per la preparazione atletica la ASD si avvale della collaborazione della palestra Zenit. La prima partita si terrà il 21 settembre, in casa contro il Masi, squadra anch'essa retrocessa di categoria che darà filo da torcere agli atleti matildei. *"Un pronostico? Posso solo dire che vinca il migliore"*, annuncia Reggiani senza troppi azzardi.

lettera in redazione

Riceviamo e pubblichiamo parte di una lettera aperta giunta in Redazione da parte di **Eros Tartari**, ex giocatore/allenatore/dirigente della Bondenese. *"Sono molto contento che sia nata una nuova società con tanto di prima squadra e settore giovanile* – ha commentato – *perché i bambini di Bondeno possano fare calcio, e io sarò il primo a parlarne bene, perché lo sport di squadra è formativo ed educativo, perché giocare al pallone con gli amici è bello e divertente, basta un fazzoletto di terra anche spelacchiato, un pallone anche se è sgonfio, due ciabatte per fare la porta, e la partita è assicurata in allegria*". Un commento giunto a pochi giorni dalla costituzione della nuova ASD, della quale Tartari non farà parte ma a cui augura comunque buon lavoro. *"Un in bocca al lupo soprattutto al responsabile del settore giovanile"* che si occuperà dell'impegnativo compito di guidare la scuola calcio, *"e al nuovo gruppo dirigente perché porti i gloriosi colori biancoazzurri, sempre che restino tali, ai posti che meritano"*, aggiunge, senza nascondere un certo rammarico per l'utilizzo di una fenice quale logo della nuova ASD, logo che ha suscitato il malcontento di alcuni ex dirigenti.

Caro amico,
in occasione della pesca benefica organizzata durante LocalFest in giugno sono stati raccolti euro 1.866,50.
Desideriamo ringraziare tutti i negozianti di Bondeno per la loro disponibilità e collaborazione.
Oltre al defibrillatore fornito allo Spazio 29 abbiamo deciso di realizzare una spesa di 50 euro mensili per la Caritas parrocchiale.
Ti aspettiamo alla giornata del volontariato domenica 5 ottobre in Piazza Garibaldi a Bondeno e nello stand in occasione della fiera di ottobre.
Grazie al tuo sostegno riusciremo a realizzare altri importanti progetti.
Aiutaci ad aiutare e ricorda che "INSIEME È PIÙ FACILE".

Il mondo di Claudia

Geom. Bertelli Jonata
Amministratore Condominiale
40014 Crevalcore (BO)- Via F.lli Rosselli n°155
Tel: 3458074495
e-mail: amm.bertelli@gmail.com
Iscrizione n° M252

EDICOLA LORENZO
piazza del popolo, 26
POGGIO RENATICO (FE)
Tel/Fax 0532 825049
giornali, libri, giocattoli, cartoleria, articoli da regalo ...

Gianluca Cludi - CLUDY video
-Servizi foto e video di cerimonie e nozze-
-Foto ritocchi e grafica digitale I Stampe fotografiche professionali-
-Produzione di foto e film in DVD e BLU-RAY-
Pieve di Cento (Bo) via Angelo Gessi 4 tel. 0516861009
Cell. 3485439317 E-Mail: gianlucacludi@libero.it
profilo Facebook: GIANLUCA CLUDI

METAL-SAB
Via Palladio, 28 - Bondeno (FE) Tel. 0532 896631 Fax 0532 892062
www.metalsab.com - metalsabpiu@metalsab.com
PREVENTIVI SUL LUOGO GRATUITI
ReStijl
RIPRISTINO EDILIZIA - TINTEGGIATURE E DECORAZIONI
LAVORI DI ISOLAMENTO TERMICO/CAPPOTTO
EDILI PER ESTERNI ED INTERNI - PARETI IN CARTONGESSO
IDRAULICA
PEDARZANI PAOLO
IDRAULICA CIVILE ED INDUSTRIALE
RISCALDAMENTO - CONDIZIONAMENTO
PANNELLI SOLARI

Hockey

Nuovo ciclo tecnico con Andreoli

Operazione "linea verde"

È il diciasettesimo anno di A2 in mezzo secolo di storia per l'Hockey Bondeno. Sei anni dopo il ciclo tecnico avviato con Marco Pritoni – corrispondente quasi interamente all'ultima fase della presidenza Bolognesi – stavolta i matildei ricominciano da **Francesco Andreoli**, fascia di capitano per un triennio, prima di lasciarla ad Enrico Coni, nelle ultime due stagioni. Qualche apparizione nei momenti di emergenza. Ed ora l'incarico tecnico affidatogli dal vertice societario rappresentato dal presidente **Marco Bergamini**: "*E' un raduno diverso* – ha commentato Bergamini – *perché ci siamo dati obiettivi diversi. Sono rientrati Fedossenko e Bartneusky* (una stagione disputata a Villafranca; ndr). *E vogliamo soprattutto dare continuità al lavoro avviato anni fa con il settore giovanile puntando sui giovani provenienti dal nostro vivaio che hanno già un quinquennio di lavoro alle spalle e quindi sono pronti per essere gradualmente inseriti nella prima squadra. Giovani e anziani: gli uni a trasmettere entusiasmo, gli altri ad offrire esperienza*". Ad Andreoli, che dovrà presto completare l'iter tecnico di abilitazione secondo nuovissime disposizioni federali, verrà affidato anche l'incarico di responsabile dell'under 17. "*Ci sembra corretto che vi sia continuità tecnica e di gioco, data l'impostazione che ci siamo dati quest'anno: è l'anno più complesso, questo, ma a ragion veduta abbiamo anticipato i tempi dato che l'ultima classificata del girone non retrocederà direttamente in B*", ha concluso Bergamini. "*Se ci sono promesse* – ha ammesso invece la neo guida tecnica **Andreoli** – *avranno i loro spazi. E vedendo i primi allenamenti ci sono già ragazzi con un'ottima idea di hockey.*". Responsabile tecnico dell'under 14 sarà **Giovanni Marco Vandelli. Andrea Gualandi** seguirà invece il settore promozionale under 8-10-12. Al raduno del 25 agosto erano presenti 26 atleti, in sinergia con la formazione under 17. Giorni fa anche un test con una formazione trentina che ha dato buone indicazioni a mister Andreoli.

ricordi sportivi

3 SETTEMBRE 1960: Livio Berruti vince l'oro nei 200 metri alle Olimpiadi di Roma.

4 SETTEMBRE 1977: Moser (foto a dx) è campione del mondo di ciclismo su strada a San Cristòbal, in Venezuela.

7 SETTEMBRE 1893: nasce a Genova in via Palestro 10 il *Genova Cricket and Athletic Club*, la squadra italiana con l'atto costitutivo più antico e vincitrice del primo campionato italiano, durato un solo giorno (8 maggio 1898). Nello stesso giorno vengono disputati a Torino i primi Europei di Atletica.

9 SETTEMBRE 1973: a Belgrado si concludono i primi mondiali di nuoto. Novella Calligaris è prima negli 800 metri e fissa il record mondiale con il tempo di 8'52"97.

10 SETTEMBRE 1994: la squadra di pallanuoto maschile Settebello vince i campionati mondiali di Roma.

26 SETTEMBRE 2010: Max Biaggi si aggiudica il mondiale di Superbike.

28 SETTEMBRE 2008: Valentino Rossi vince il Gran Premio di motociclismo del Giappone.

Riconoscimenti

Edmo Mori

Cavaliere della Repubblica

Da sx: Antonella Moretti, Alan Fabbri, Stefano Ansaloni, Edmo Mori, Paola Mazza e Fabrizio Magnani

La Redazione di Sport Comuni si congratula con l'ex comandante della Polizia Municipale di Bondeno, **Edmo Mori**, che a fine luglio è stato insignito del titolo di **Cavaliere della Repubblica Italiana**. Grande conoscitore della storia di Bondeno, il Cavaliere ha collaborato spesso in passato con il nostro mensile, segnalando personalità sportive degne di nota e dando un importante contributo allo sviluppo della testata. La cerimonia di investitura ha visto il sindaco Fabbri ricordare il grande impegno di Mori per la cittadinanza, sin dal 1957, anno dell'entrata in servizio (il 23 settembre, ricorda l'ex comandante). Mori è andato a riposo il 31 dicembre 1994 *"dopo una carriera esemplare, volta al conseguimento della sicurezza e della pace sociale"*, ha ricordato Fabbri.
Parlando con il Cavaliere, si intendono immediatamente i motivi per cui è giunta tale nomina: per il valore dimostrato nel lungo periodo di lavoro e la passione per la storia del territorio. Passione che lo ha portato a compiere ricerche e redigere importanti pubblicazioni. *"Ho sempre nutrito un interesse per le ricerche d'archivio* – ricorda Mori – *e in passato mi sono interessato per far ottenere al comune di Bondeno il decreto di riconoscimento dello Stemma municipale"*. Le origini dello Stemma risalgono al tempo degli Estensi: nel 1452 Borso d'Este, per recarsi nel ducato di Modena e Reggio e ricevere l'investitura a duca di quest'ultimo territorio, dovette passare per Bondeno. Qui, per facilitare il passaggio del suo corteo, la cittadinanza sradicò le piante che si trovavano sul cammino, incontrando così il favore del duca, che in seguito decise di concedere a Bondeno l'utilizzo dell'antico Stemma del casato estense.
Fu proprio grazie alla pratica portata avanti da Mori che il comune matildeo riuscì a ottenere il riconoscimento dello Stemma; per una serie di circostanze e coincidenze fortunate, l'avvio di questa pratica, nel 1989, permise molti anni dopo che a Bondeno fosse assegnato anche il titolo di Città da parte del Presidente della Repubblica, istanza che era stata originariamente presentata da Mori insieme a quella per il riconoscimento dello Stemma. Si capisce, quindi, il motivo per cui la cittadinanza tanto deve all'operato del Cavaliere, che sta ora lavorando alla storia della chiesa arcipretale. Una storia che ha portato alla luce eventi storici di enorme portata, come quello che colloca a Bondeno nel 1463 la realizzazione della prima stampa a caratteri mobili. *"Attorno al 1429 vi era a Bondeno l'arciprete Don Francesco da Fiesso, insigne letterato, che per un periodo ospitò uno stampatore di Magonza, collaboratore di Gutenberg. Insieme costituirono una società che diede vita, poi, al primo libro stampato a caratteri mobili"*, spiega Mori.
Fra gli altri progetti, l'ex comandante si è dedicato alla stesura della storia di Burana e della storia di Scortichino, insieme all'ex sindaco Bracciano Lodi. Una passione e un amore per la propria terra degni dell'ammirazione di tutti noi.

Anna Rambaldi

OFFICINE UROMOTORS
di Manservigi Stefano e Sonori Davide s.n.c.
PUNTOPRO AUTOSERVICE
Meccanico - Elettrauto
Tagliandi su ogni tipo di vettura anche in garanzia
Manutenzione cambi automatici - Elettrauto
Manutenzione impianti aria condizionata
Vendita ed installazione autoradio
Auto sostitutiva e/o ritiro e consegna auto a domicilio
Mappature centraline motore
Via C. Ragazzi, 7/a - 44012 Bondeno (FE)
Tel. 0532 892266

FIJLKAM Coni
C.S.R. JU JITSU ITALIA centro studi ricerche
www.jujitsu.it

Farmacia BENEA
Distributore di zona degli integratori per sportivi AQUAVIVA
Piazza Garibaldi, 71 - BONDENO (FE)
Tel. 0532/893175 Fax 0532/892990
www.farmaciabenea.it
info@farmaciabenea.it

Atletica

Atletica Bondeno

Ottimi piazzamenti

Risultati di tutto rispetto quelli ottenuti dall'Atletica Bondeno al 60° Campionato Nazionale UISP, organizzato proprio dall'ASD bondenese gli scorsi 6 e 7 settembre nel nuovo campo d'Atletica di Cento. Un ottimo lavoro dell'allenatore e vice presidente **Maurizio Pasquali**, che dal ritorno dalle ferie degli atleti verso fine agosto, è riuscito nell'impresa impossibile di prepararli alla perfezione per questo prestigioso appuntamento. *"Abbiamo portato a casa una medaglia d'oro con **Alessia Zapparoli**, che ha trionfato nella 5km di marcia; una medaglia d'argento con il fratello, **Andrea Zapparoli**, nei 5000m e un altro argento con **Denis Shaforost** nel lancio del disco"*, comunica il segretario **Valerio Vassalli**. *"Poi, **Paola Fornasari** si è classificata 3ª nel lancio del giavellotto master, **Luciano Borghi** 3° nei 5000m veterani e **Federico Antoniolli** 4° nei 5000m"*. E ancora, buoni risultati per le categorie giovanili, con **Filippo Pavani** al 2° posto nel salto in alto e 3° nei 60m e i gemelli **Fabio e Luca Procentese**, 3° e 4° nei 50 m e nel salto in lungo. Infine un 5° posto per **Tommaso Pavani** nei 600m e un 7° per **Nicola Galliera** nel salto in lungo.

Fornasari Paola, Vassalli Valerio

gemelli Procentese

Zapparoli Alessia, Guandalini Daniele

Pattinaggio

Campioni e vice campioni nazionali

Campionati italiani UISP

A giugno si sono conclusi i campionati italiani UISP, nei quali l'ASD Pattinaggio Artistico Bondeno ha ottenuto ottimi piazzamenti con Asia Cicacci, Flavia Vincenzi e Deanna Volpi, centrando il primo posto con **Manuel Santulini** e il secondo con **Marianna Cornacchini** nelle rispettive categorie.

Marianna Cornacchini

A luglio Santulini, già campione provinciale FIHP, ha partecipato come atleta di primo anno ai campionati assoluti di federazione, ottenendo un significativo ottavo posto. La società ha inoltre affrontato, a inizio settembre, i campionali nazionali AICS, a cui hanno partecipato Giada, Alessandra, Alice, Asia, Silvia, Flavia, Manuel e Manuele; Marianna purtroppo non ha potuto partecipare perché infortunata.

Il direttivo dell'ASD, lo staff tecnico, gli atleti e i genitori desiderano infine ringraziare con calore Don Marcello Vincenzi per aver permesso di continuare gli allenamenti nella nuova struttura Maria Regina della Pace.

eventi

La 2ª edizione di ***Passeggiata di note***, organizzata dall'Asd Atletica Bondeno con la collaborazione del mensile *Sport Comuni,* dell'Asd Dimensione Nordic Walking e del Comune di Bondeno, si svolgerà domenica 5 ottobre a partire dalle ore 16 in occasione della *Festa del Volontariato, dello Sport e dell'Agricoltura*. La location sarà quella di Piazza Garibaldi, dove fra concerti di gruppi emergenti e danze, vi sarà la premiazione delle migliori immagini scattate nel corso della *Passeggiata al Tramonto* dello scorso 21 giugno. In caso di maltempo l'iniziativa si terrà nella sala del Centro 2000 in viale Matteotti.

giornate internazionali

settembre

8 SETTEMBRE: Fisioterapia e dell'Alfabetizzazione.

21 SETTEMBRE: Della Pace, istituita nel 1981 dall'Assemblea Generale delle Nazioni Unite. In questa data ricorre anche la giornata mondiale dell'Alzheimer.

26 SETTEMBRE: giornata europea delle Lingue, proclamata dal 2001 dal Consiglio d'Europa con il patrocinio dell'Unione Europea.

27 SETTEMBRE: giornata mondiale del Turismo (anniversario dell'adozione dello statuto dell'Organizzazione Mondiale del Turismo, nel 1970).

29 SETTEMBRE: giornata mondiale per il Cuore

ULTIMA DOMENICA DI SETTEMBRE: giornata mondiale del Sordo.

eventi

Grande successo per il tributo ai Pink Floyd

Proseguono le iniziative musicali nella suggestiva cornice di piazzetta Costa: dopo il Gran Galà Musicale, successo lo scorso 6 settembre per i *"The Last Few Bricks – Pink Floyd Tribute Band"*, che hanno deliziato il folto pubblico con brani della famosa band britannica. *"Con questa serata abbiamo voluto far conoscere i talenti di Bondeno: di questa band fa infatti parte il tastierista bondenese Emanuele Vassalli"*, spiega il promotore, **Eros Tartari**. L'idea è partita da **Gian Piero Gibelli**, titolare dell'enoteca "La Botte Piccola" e grande appassionato di rock, che ha coinvolto Tartari e il presidente di Ascom Bondeno **Marco Loberti**. *"Ringraziamo tutti gli esercizi che hanno dato il proprio contributo alla riuscita della manifestazione: Studio Tecnico Verri, Studio Medico Dentistico Marsili, Studio Medico Sita, Graphic Team, Parrucchiere Master Team, Farmacia Beata Vergine Addolorata Dott. Costanzelli, Tappezzeria Centro Storico, La Botte Piccola, Elite Parrucchieri, Succi Merceria, Parrucchiera Lia, Bar Pit Stop, Buffetti Bondeno Ufficio, Panificio Loberti e Gulinati, Ascom Bondeno, Pro Loco Bondeno, Assessorato Attività Produttive e Promozione del Territorio"*, specifica Tartari.

Ju-jitsu

Riparte la stagione

Sono ripresi lo scorso 1° settembre i corsi di ju-jitsu al CSR Ju-Jitsu Bondeno, che anche per questa stagione si è prefissato obiettivi impegnativi. *"Avremo, il 24, 25 e 26 ottobre, uno stage con il M° Garcia in Belgio, che verrà qui da noi a novembre ad insegnarci come perfezionare la tecnica"*, comunica il presidente **Luca Cervi**.

Foto dei Maestri

"A maggio, invece – speriamo di poterlo fare a Bondeno – ci sarà uno stage internazionale, con un centinaio fra atleti spagnoli, britannici, tedeschi e russi per il consueto appuntamento annuale". Per quanto riguarda i corsi, invece, oltre a quelli di ju-jitsu il gruppo ne attiverà, presumibilmente prima di Natale, uno di autodifesa, visto l'elevato numero di richieste che già sono pervenute. Prosegue, inoltre, la collaborazione con il progetto Rianimiamo Bondeno, nell'ambito del quale il CRS Ju-Jitsu organizzerà il 15 settembre presso la propria sede di via Ragazzi un corso di formazione per la rianimazione rivolto alle operatrici socio-sanitarie di Bondeno; un'altra giornata sarà attivata fra qualche tempo per sopperire alle numerose richieste (ad ogni corso possono partecipare al massimo 12 persone).

Novità di quest'anno, invece, l'apertura di una 'filiale' del CSR a Sermide (Mn), presso la palestra Olympia Wellness Center in via dei Cipressi, dove i corsi saranno tenuti dal M° 2° Dan Valerio Zacchi. *"In questo periodo siamo impegnati a farci conoscere attraverso varie esibizioni"*, aggiunge il direttore tecnico **Christian Poletti**. *"Il 12 e il 13 settembre saremo presenti alla festa lungo il viale della stazione a Bondeno, mentre, sempre il 13, faremo un'altra dimostrazione durante l'iniziativa "Sportivi nel cuore". Il 14, invece, saremo al bar Minimo Storico a Sermide insieme agli organizzatori di tutti i corsi dell'Olympia Wellness Center per mostrare al pubblico la nostra disciplina"*, conclude.

Tsuru kai

Al via le attività

Novità in casa Tsuru-Kai, dove saranno riattivati quest'anno, dopo un periodo di stasi, i corsi per bambini dai 5 anni in su: *"Abbiamo anche in animo di inserire i piccoli atleti in qualche circolo agonistico, in modo che possano confrontarsi con altri"*, spiega il **M° Sergio Mastropasqua**, che aggiunge: *"Il karate non consiste solo in uno sport o in un gioco, ma rappresenta un vero e proprio sistema educativo che si fonda su precisi valori: rispetto dell'avversario, miglioramento continuo, lealtà. Per questo è una disciplina altamente formativa, che giova soprattutto ai bambini.. ovviamente intervallata da tanti momenti ludici"*. E proprio i bambini dimostrano di apprezzare questa attività trasversale, che unisce preparazione fisica, etica, avanzamento delle capacità personali e anche spirito di aggregazione: *"Il karate si può praticare con profitto a prescindere dalle proprie capacità. Più del risultato, è importante il percorso di ciascuno"*, precisa il **M° Gianluca Zini**, segretario della Tsuru-Kai.

Ripartiranno a breve anche i corsi per adulti, sempre in seno alla JKA - Japan Karate Association, scuola di stile fra le più autorevoli e con sede proprio in Giappone. *"Dalla scorsa stagione, stiamo anche sviluppando il settore della difesa personale, nell'ambito della quale il karate fornisce ottimi strumenti. Già dall'anno scorso alcuni allievi e tecnici della nostra ASD stanno approfondendo questo aspetto, al quale daremo spazio attraverso lezioni specifiche ed eventi ad hoc"*, prosegue Mastropasqua. Perfezionamento e approfondimento costante sono, appunto, le parole del karate: lo staff tecnico della Tsuru-Kai è stato infatti impegnato, all'inizio di settembre, in un corso di aggiornamento al CUS di Ferrara, che ha visto la presenza dell'insigne M° Naito, pluricampione giapponese e responsabile di JKA Italia.

"Non vediamo l'ora di ricominciare le attività, anche in virtù dell'ottimo rapporto che abbiamo instaurato con i ragazzi del CSR Ju-Jitsu Bondeno, che ci ospitano nella loro sede. E' come se avessimo dato vita a un 'DO-JO allargato', in via Ragazzi", scherzano Zini e il presidente Alessandro Baccilieri.

Autocarrozzeria Faccenda
Auto - Moto

Lavorazioni Moderne con mini Benk
Verniciatura a Forno
Servizio gratuito di auto sostitutiva
Via G. Bruno, 10/A - BONDENO (FE)
Tel. / Fax: 0532 894275

NUOVA INCISORIA
P.zza Giovanni XXIII n. 7/a-b COPPARO (FE)
Tel. 0532-860328 Fax. 0532-385126
COPPE - TROFEI - MEDAGLIE - TARGHE
DISTINTIVI - GAGLIARDETTI - GADGETS
STRISCIONI - BANDIERE - SCRITTE ADESIVE
TARGHE INCISE-SERIGRAFATE-OSSIDATE
TIMBRI IN GOMMA E METALLO - SIGILLI
INCISIONI - SERIGRAFIE - MARCATURE LASER
TIMBRIFICIO FERRARESE
Via della Luna n. 30 FERRARA
Tel. 0532-207519 Fax. 0532-246132

ABITARE BONDENO studio immobiliare
44012 Bondeno (Fe)-c.so Mazzini, 3/b –Tel.0532-892773-Fax 888286 – www.abitarebondeno.it

rif. 112 - BONDENO nel verde e nella quiete della prima periferia casa singola in pietra a vista completamente e recentemente ristrutturata composta a piano terra di loggia – ingresso – soggiorno – cucina separata – bagno di servizio + zona notte a secondo piano con n° 1 camera matrimoniale – n° 1 singola e bagno + ampio giardino piantumato e n° 2 garage con cantine in fabbricato separato - APE in allestimento **Euro 135.000 tratt.**

rif. 111 - S.BIANCA direzione Casumaro - fronte strada provinciale Centese – su area esclusiva di mq. 7800, in parte agricola, vendesi casa singola composta di due appartamenti ai piani rialzato e primo con ingresso indipendente-soggiorno-cucina-n° 2 letto-bagno, completi inoltre di proservizi e garage (classe G – E.P. 369,51-342,82) + capannone/laboratorio di mq. 180 – altezza mt. 6,50-in buone condizioni d'uso, servito da impianto di climatizzazione invernale/estivo-acqua-luce (classe F – E.P. 60,62) – Soluzione ideale per vivaisti/ortofrutticoltori-autotrasportatori e artigiani in genere Prezzo complessivo **Euro 280.000 trattabili**
rif. 23- VIGARANO MAINARDA villetta a schiera di centro di recente costruzione e di ottime finiture – P.T. = ingresso-soggiorno-cucina abitabile con accesso al giardino-bagno con doccia-garage-posto auto-giardino fronte/retro; 1°.P.= n° 1 letto matrim.-ampia letto singola-studiolo o guardaroba -bagno con vasca idr.- Impianto clima-ceramiche di pregio-parquet e tetto in legno a vista in tutta la zona notte.
Classe G – E.P. 399,8 kWh/m2
Euro 150.000 tratt.

FARMACIA PASTI S.N.C.
delle dott.sse Elisa e Maria Cecilia
ONLUS farmacia amica del cuore
DAL 15 AL 26 SETTEMBRE
CAMPAGNA DI PREVENZIONE DEL COLESTEROLO
2° STEP: MISURAZIONE GRATUITA DEL COLESTEROLO TOTALE
SCONTI SU INTEGRATORI E SU AUTOANALISI CORRELATI
P.zza Garibaldi, 38/40
Bondeno (Fe) Tel. 0532 / 89 31 97
e-mail: info@farmaciapasti.it
www.farmaciapasti.it

PRO LOCO Borgofranco sul Po

TuberFood®
(sinergie dal tartufo)
Enogastronomia | Eventi | Incontri | Spettacoli

20ª FIERA DEL TARTUFO
BORGOFRANCO SUL PO (MN)

ANTEPRIMA 21 SETTEMBRE
APERTURA STAND ORE 13.00

FIERA DEL TARTUFO 3-4-5 OTTOBRE
10-11-12
17-18-19-20

La Fiera del Tartufo compie vent'anni

Tante novità da festeggiare a Borgofranco sul Po (Mn), dove lo staff di ***Tuberfood – La Fiera del Tartufo di Borgofranco sul Po*** ha ricominciato con slancio le attività collegate alla promozione della manifestazione, che si terrà il 3, il 4, il 5, il 10, l'11, il 12 e dal 17 al 20 ottobre.
La golosa kermesse mantovana ha un consistente motivo per festeggiare: quest'anno compie i primi vent'anni, e lo fa con un'edizione sopra le righe, costellata di importantissimi patrocini: quello del **Ministero dei Beni e delle Attività Culturali e del Turismo, del Ministero delle Politiche Agricole e Forestali**, del **FAI** e del Padiglione Italia di **Expo Milano 2015**. Alla prossima edizione, oltre al consueto stand gastronomico ricco di specialità e di piatti innovativi a base di tartufo bianco, oltre alla presenza di espositori di alta qualità, all'apertura dei musei locali e ai vari appuntamenti culturali e folcloristici, i visitatori potranno apprezzare un suggestivo spettacolo di **Fontane Danzanti,** nelle serate di domenica 19 e lunedì 20 ottobre; durante tutto lo svolgimento della fiera sarà anche allestita **un'area bimbi** e tutti i partecipanti saranno accolti da un **aperitivo di benvenuto.**
Per far conoscere il pregio del tartufo bianco e gli ultimi clamorosi sviluppi, gli organizzatori della Fiera del Tartufo hanno portato anche quest'anno il profumato tubero "in trasferta" al **Festivaletteratura** di Mantova, autorevole rassegna culturale che si è svolta dal 3 al 7 settembre scorsi nel centro della cittadina lombarda. In uno stand, in tutte le giornate della manifestazione, è stato possibile degustare una selezione di piatti facenti parte del menu della Fiera del Tartufo, inclusa l'innovativa "Tartartufo".

Borgofranco sul Po (MN) diventa Fiera Nazionale del Tartufo

Per cominciare, la Fiera ha ottenuto il riconoscimento, per il prossimo anno, del titolo di **Manifestazione Nazionale**: notizia che avrà grande impatto sulla popolarità della fiera stessa e sulla piccola realtà di Borgofranco sul Po, un centro di poco più di 800 abitanti nel cuore della Valle del Tartufo Mantovano.
Grande è stata la soddisfazione della Pro Loco, organizzatrice di questo evento ormai rinomato fra i turisti buongustai: *"Con questo salto in avanti vengono premiati l'impegno e la passione di tutti i volontari e dei soggetti coinvolti nel progetto, dall'amministrazione comunale ai ristoratori agli operatori del settore alimentare"*, commenta il presidente della Pro Loco di Borgofranco sul Po, **Massimo Malavasi**.
"Per anni ci siamo dati da fare per trasformare il nostro tartufo bianco in una risorsa capace di attirare i turisti: questo riconoscimento testimonia che siamo andati nella direzione giusta e ci fa ben sperare per le prossime edizioni della Fiera".

STAND GASTRONOMICO (COPERTO E RISCALDATO)

VI ACCOGLIEREMO CON L'APERITIVO DI BENVENUTO

VENERDÌ E SABATO APERTURA DALLE ORE 19.30

DOMENICA APERTURA ORE 12.30 E 19.30

Venerdì e sabato sera, domenica a pranzo
SPAZIO BAMBINI CON ANIMAZIONE

Patrocini:

Gli speciali di: Sportcomuni

FIERA DEL TARTUFO

3-4-5 OTTOBRE
10-11-12
17-18-19-20

TuberFood
Enogastronomia | Eventi | Incontri | Spettacoli

20ª FIERA DEL TARTUFO
BORGOFRANCO SUL PO (MN)

Appuntamenti in pillole

Tutte le **DOMENICHE (5-12-19 OTTOBRE)**
presso il Parco Casari,
alle ore 10.00 – 12.00 / 15.00 – 19.00
ci saranno le **"GARE E DIMOSTRAZIONI DI CANI PER RICERCA DI TARTUFO"**

Nel Centro Storico - (ore 10.00 – 18.00)
le vie saranno ravvivate con **ANIMAZIONI CON ARTISTI VARI**
(musicisti, comici, attori, ecc.)

APPUNTAMENTI SPECIALI:

DOMENICA 5 ottobre (ore 9.00 – 19.00)
Mercatino dell'antiquariato

DOMENICA 12 ottobre (ore 9.00 – 19.00)
Mostra Mercato e Fiera di Bonizzo

DOMENICA 19 ottobre (ore 10.00 – 18.00)
Primo Raduno di auto storiche Nuvolari

DOMENICA 19 OTTOBRE E LUNEDÌ 20 OTTOBRE
PIAZZA MALAVASI - ORE 22.30

SPETTACOLI DI CHIUSURA CON LE FONTANE DANZANTI *(ACQUA E FUOCO)*

Menù della Fiera

Antipasti

Polenta con lardo e pancetta al tartufo
Affettati misti al tartufo *(salame, mortadella e pancetta)*
Piatto con salame mantovano *(senza tartufo)*
NOVITÀ 2014 Tartartufo *Tartare al tartufo*

Primi Piatti

Risotto al tartufo bianco
Tagliolini al tartufo bianco
Tortelli di zucca al tartufo bianco
Tagliolini al ragù *(senza tartufo)*
Piatto tris *(risotto, tortelli e tagliolini al tartufo bianco)*

Secondi piatti

Controfiletto al tartufo bianco
Scaloppine al tartufo bianco con spinaci
Uova al tartufo bianco
Piatto formaggi *(parmigiano con miele al tartufo, e formaggella al tartufo con mostarda mantovana)*
Controfiletto senza tartufo con cipolline all'aceto balsamico
Piatti "bambini" senza tartufo *(wurstel con patatine)*

Contorni

Patatine fritte
Patatine fritte con maionese al tartufo
Spinaci tartufati
Cipolline all'aceto balsamico

Dolci

La sbrisolona mantovana • Salame dolce
Torta Elvezia • Turtèi Sguasarot
Tartufini dolci con bicchierino di Recioto

COSA VISITARE E COME ARRIVARE:

Il comune di Borgofranco sul Po è appoggiato sull'argine destro del Po, in un ambiente tranquillo, silenzioso e lontano dai ritmi frenetici delle grandi città. A Borgofranco sul Po sono presenti alcune "chicche", tra cui il **TRU.MU. - TRUFFLE MUSEUM,** (località Bonizzo), che ospita un centro di documentazione con pareti attrezzate e percorsi di visita scientifici multisensoriali (per informazioni www.trumu.org).
Un salto nel passato con la visita all'**ANTICO MULINO "PRETI".** Il piccolo edificio, in prossimità del TRU.MU, custodisce le testimonianze della cultura e della civiltà contadina della zona. Aperto nelle stesse giornate e agli stessi orari del TRU.MU. Immancabili le passeggiate, a biclcietta o a piedi, lungo le curate **PISTE CICLABILI** che costeggiano l'argine del Po, con le quali si può arrivare fino a Mantova (40 km circa), scendere fino a Ferrara (80 km circa) o addirittura al mare (153 km circa).

AREA CAMPER ATTREZZATA E GRATUITA

COORDINATE GPS N45,0477000 E11,2053000
PER INFO E PRENOTAZIONI:
0386-41101 - 349 1291899

PRO LOCO Borgofranco sul Po
PRO LOCO BORGOFRANCO SUL PO Via Pascoli, 1 - Borgofranco sul Po (Mn)
Tel. 349 1291899 - prolocoborgofranco@gmail.com - www.prolocoborgofrancosulpo.net

ANTEPRIMA IL 21 SETTEMBRE: SUL PERCORSO DEL G.P. NUVOLARI

Altra novità sensazionale sarà il passaggio per il centro di Borgofranco sul Po, domenica 21 settembre, del prestigioso **Gran Premio Nuvolari**, che farà tappa in paese per la prima volta in assoluto, fra le 11.30 e le 14.30. Oltre 300, gli equipaggi che parteciperanno alla gara di regolarità, per i quali i volontari della Pro Loco hanno programmato uno speciale comitato di benvenuto: ai piloti sarà consegnata una confezione con prodotti tipici della zona, mentre i presenti potranno seguire il passaggio delle vetture da una tribuna di fronte alla chiesa.

La Pro Loco allestirà inoltre, nella tensostruttura dove si svolge la Fiera, un pranzo, a cui tutti possono partecipare, con ingredienti rigorosamente locali e con protagonista il nuovissimo *Risotto alla Nuvolari*.

Altra chicca sarà il raduno delle auto Lamborghini – in collaborazione con il **Museo Ferruccio Lamborghini**, recentemente trasferitosi nella nuova sede di Funo di Argelato (Bo). Le auto si ritroveranno fra le 10 e le 11 del mattino in piazza Malavasi, per poi rimanere esposte, fino alle 14,30 circa, nel parcheggio antistante la tensostruttura.

GRAN PREMIO Nuvolari®

Passaggio con sosta per punzonatura del GP TAZIO NUVOLARI 2014. Animazione **dalle 10** alle 15, degustazioni e una tribuna da cui seguire il passaggio dei piloti permetteranno di trascorrere una giornata memorabile. Inoltre il raduno delle auto Lamborghini, in collaborazione con Museo Ferruccio Lamborghini.

MENÙ FISSO AL TARTUFO
E INTERESSANTE MENÙ "À LA CARTE".
PER INFO E PRENOTAZIONI: 349 1291899

Momenti del Festivaletteratura

Un brindisi alla Festa

Luca Nicolini del Comitato Organizzatore del Festivaletteratura e Giorgio Ungaretti presidente del Club Otto Volanti

Lo scrittore e direttore della Nuova Ferrara, Stefano Scansani, mentre assaggia le crespelle al tartufo

Lo scrittore di romanzi gialli, regista e conduttore televisivo Carlo Lucarelli tra le hostess della Fiera

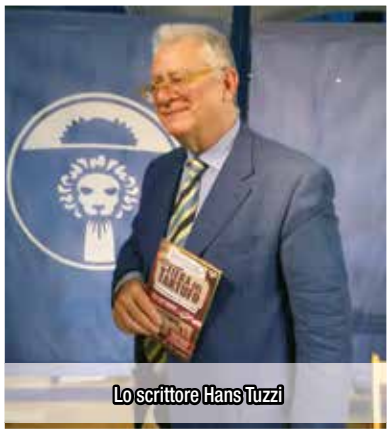
Lo scrittore Hans Tuzzi

Il popolare scrittore Alessandro Marzo Magno, autore del libro "Tipico"

Il sindaco di Mantova Sodano tra i volontari

Il conduttore televisivo e scrittore Bruno Gambarotta grande estimatore del Tartufo di Borgofranco sul Po

Tre famosi cuochi: Fabrizio Ferrari, Stefano Cerveni, Danilo Angè in visita allo stand

Folla durante le varie presentazioni. Sullo sfondo lo stand di Tuberfood - Fiera del tartufo

Una simpatica scenetta tra Tiziano Casari e Lella Costa. La popolare attrice degusta le crespelle al tartufo durante la presentazione del proprio libro "Minestrine"

Il presidente della Camera Laura Boldrini, Matteo Colaninno e l'economista americano Jeremy Rifkin in visita al Festivaletteratura

Info e prenotazioni: Tel. 349 1291899 - www.tuberfood.it

Pianificazione strategica, marketing e comunicazione:
Gruppo Editoriale LUMI - 0532 894142 www.gruppolumi.it - info@gruppolumi.it

Ciclismo

Genco Mongolia Bike Challenge

5° posto per Balboni

"5° posto al Genco Mongolia Bike Challenge. Una corsa a tappe di 7 giorni che si svolge a sud-est di Ulaanbaatar lungo il deserto del Gobi e poi verso nord, attraverso vaste distese di steppa alta pochi centimetri e distese di montagne. 7 giorni fuori dal mondo, le uniche cose viventi che puoi incontrare sono animali; si dorme in tende da campo o nelle tipiche abitazioni nomadi "Gher".

Start il 1 settembre, come da tradizione sotto l'imponente statua di Chingiss Khan che sovrasta la vallata. Nota per le sue lunghe distanze, fra le gare più dure del pianeta, la gara include 100 atleti provenienti da 23 Nazioni, con i 10 migliori specialisti del settore. Mi ritrovo ad affrontare nei primi 3 giorni tappe da 120 a 145 km di MTB associati a forte vento e condizioni climatiche estreme (-6 notte, +28 giorno), riposo in accampamento, terreno che uccide muscoli e articolazioni e una situazione di completa solitudine (puoi ritrovarti per ore nel nulla con la speranza di non aver saltato nessuna indicazione). Può accadere come è successo a me di forare poco dopo la partenza e pedalare la bellezza di 130 km solo, nel nulla, con l'obbiettivo fisico/mentale di arrivare a quel benedetto cartello dei -5 all'arrivo dopo tante ore.

3 giorni iniziali disputati a ritmi pazzeschi; resisto stringendo denti e con una forza mentale dettata dal non mollare mai, riuscendo a racimolare 3 podi di giornata che mi permettono un 3° posto in generale di cat. Arrivano le giornate clou, 4ˆ e 5ˆ tappa, 174km e 180km. La partenza della tappa 4 è in discesa, al comando siamo in 6, tutto procede bene fino al momento dell'inaspettata foratura. Perso il gruppo buono, da lì in poi, causa ripetuti guasti meccanici, finisce la mia possibilità di un buon risultato di tappa. Preso da tanta rabbia cavalco ben 140 km in solitaria cercando di recuperare il tempo perduto, distogliendomi dal problema principale, l'alimentazione, che mi costerà molto cara nelle tappe 5 e 6. Infatti l'aver completamente svuotato il fisico, che rigettava l'alimentazione, e uno strappo alla schiena causato da una caduta, mi mettono sulla difensiva e mi fanno perdere una posizione in classifica.

Durante la notte che precede l'ultima tappa, mi colpisce la dissenteria. Mi presento alla partenza in pessime condizioni ma deciso ugualmente

a partire. La gara è resa ancora più dura dal fortissimo vento contrario gelido, da una spossatezza che non mi permette di spingere e da un inizio di ipotermia che mi induce a cercare riparo in una specie di stalla. E' qui che entra in gioco Mauro, biker fuori gara da giorni che si è preso cura di me, mi ha spinto, tirato, incitato, parlato, incoraggiato a non mollare, fin quando, tagliando il traguardo all'interno del Century Theme Park in Erden Soum in sua compagnia e scortati dai Cavalieri della Steppa, ho pianto come un bimbo: se non fosse stato per lui mi sarei ritirato all'ultimo giorno.

solidarietà

Polisportiva Massese, largo ai giovani

Una Massese ringiovanita e composta di giocatori locali, a dimostrazione che si può ancora fare calcio con i ragazzi del proprio settore giovanile. Per questa stagione la società infatti introduce giocatori provenienti dal proprio "vivaio", come **Taddia**, **Ragazzi, Vincenzi e Ferrari** *(nella foto)*, solo per citarne alcuni. *"L'obiettivo è da sempre promuovere lo sport con il massimo riguardo ai giovani"*, precisa la dirigenza. *"La 1ˆ squadra è lo sbocco finale dei giovani, che un giorno saranno i nuovi dirigenti"*. La Massese parteciperà al campionato di 2° cat., delegazione di Ferrara; se la tempistica lo permetterà, si esordirà allo stadio comunale di Massa Finalese "I. Bombarda", altrimenti l'esordio potrebbe essere rimandato al girone di ritorno. Per questo la società ringrazia l'U.S. Sanmartinese, che ha dato piena disponibilità di utilizzo del suo impianto sportivo, comprendendo l'enorme difficoltà in cui la Massese si trova.

Eventi

Campionati Uisp

Inaugurazione pista con le autorità

Perfettamente riuscita la 60ˆ edizione dei Campionati Italiani UISP, che si sono disputati sabato 6 e domenica 7 settembre al nuovo Campo d'Atletica "Tullio Gonnelli" di Cento, la cui pista è stata inaugurata proprio in apertura dell'importante manifestazione sportiva. 1482 gli atleti che hanno partecipato all'iniziativa, promossa dall'ASD Atletica Bondeno con il patrocinio ed il contributo del Comune di Cento (FE), la collaborazione della Lega Nazionale UISP, della Lega Territoriale UISP FE di Atletica Leggera e il G.G.G. UISP di Atletica Leggera. *"Abbiamo lavorato oltre due mesi per organizzare il tutto, e siamo molto soddisfatti dell'esito* – commenta **Valerio Vassalli**, segretario dell'Atletica Bondeno – *E' andato tutto liscio e siamo stati anche fortunati con il meteo".* Le due splendide giornate di sole hanno infatti attirato un folto pubblico e un gran numero di atleti. *"Per questo successo, dobbiamo ringraziare tutti i collaboratori, il Comune di Cento e i numerosi sponsor: Banca Centro Emilia, Cento Impianti, I Viaggi di Lara, CMV Servizi, Centro Sociale Ricreativo Culturale di Cento, Assigross di Piero Grossi, Mobili F.lli Guaraldi, Saltari Biscotti, Macro s.r.l., Cassa di Risparmio di Cento, A.S.D. Virtus Cento, Associazione Carristi Centesi, Fantasilandia e i giudici di gara*".

TOTAL QUALITY SRL
www.totalqualitysrl.it
Azienda Certificata Uni En Iso 9001:2008
Total Quality srl - Viale L. Bulgarelli, 7 44042 Cento (FE)
Tel. 051 6832147 - Fax. 051 6859105 - info@totalqualitysrl.it
CONSULENZA DIREZIONALE ED ORGANIZZATIVA ■ SISTEMI QUALITÀ CON CHECK-UP AZIENDALI
CERTIFICAZIONE: QUALITÀ, SICUREZZA, AMBIENTE ETICA ■ IGIENE E SICUREZZA DEI LUOGHI DI LAVORO
IGIENE ALIMENTARE: METODOLOGIA HACCP ■ MARCATURA CE
QUALITÀ TOTALE ■ AREA RISORSE UMANE: GESTIONE DEL PERSONALE
AREA STRATEGIE AZIENDALI E GESTIONE DIREZIONALE
RIDUZIONE DEL TIME TO MARKET ■ CONTROLLO GESTIONE
ORGANIZZAZIONE DELLA PRODUZIONE DELLA LOGISTICA
LEAN THINKING ■ FINANZIAMENTI E CONTRIBUTI ALLE IMPRESE ■ FORMAZIONE
PROFESSIONISTI DINAMICI AL SERVIZIO DELLE AZIENDE

Rugby

Pieve di Cento: successo per il Rugby Touch

Sabato 30 agosto, al campo da rugby "E. Sgorbati" la ASD Rugby Pieve ha organizzato un torneo di "rugby touch", una variante del rugby classico molto utilizzata al termine degli allenamenti per fare un po' di "fiato". Le squadre devono rispettare la regola base, ma il portatore di palla, invece di essere placcato, viene solo toccato a due mani. Una volta toccato, il gioco si ferma e dopo 5 interruzioni senza una meta, la palla passa all'altra squadra. È una variante molto dinamica, dove non serve potenza ma velocità ed eleganza dei movimenti.
Hanno partecipato al torneo 6 squadre di ex rugbisti, giovani atleti e giocatori di Pieve di Cento tuttora impegnati in squadre che partecipano ai diversi campionati, anche di serie A e della Nazionale, che non disdegnano di tornare al proprio paese e giocare una partita tra amici per puro divertimento. Tra i vari giocatori, uno in particolare ha dato spettacolo: Edgardo Venturi, "Eddy" per gli amici, ex nazionale, che con i suoi invidiabili 50 anni è spiccato per agilità ed eleganza, sgusciando impeccabile tra gli avversari e guadagnandosi applausi di ammirazione.
Tra il pubblico, anche il grande Stefano Bordon, classe 1968, ex rugbista a 15 e allenatore di rugby, già tre quarti del Rovigo per 15 anni e campione d'Europa con la Nazionale italiana. È stato un onore e un privilegio averlo tra il pubblico. È giusto inoltre segnalare alcuni nomi delle squadre che, stante il clima goliardico, sono stati particolarmente originali, come "Gli spietati", l'"Orda balorda" e i "Gaucci team" che hanno giocato in camicia e cravatta. Il torneo è stato vinto da una squadra di giovani atleti della ASD Rugby Pieve 1971.
Ora, per sabato 27 settembre l'ASD Rugby Pieve sta organizzando il Torneo 4 Porte, che si svolgerà sempre allo Sgorbati dalle 16 in poi, e che coinvolgerà 6 squadre under 18.

Francesco Nuzzolese

Tennis

40 anni di Tennis Pieve di Cento

Il Circolo Tennis Pieve di Cento è nato nel 1974 grazie alla passione e all'impegno dei soci fondatori, che hanno collaborato attivamente alla costruzione delle strutture con il contributo del comune. *"Il comune ci ha messo a disposizione il terreno e il materiale edilizio* – spiega il presidente **Giovanni Facchini** – *mentre noi abbiamo costruito in prima persona il centro con l'aiuto di un muratore. Quest'anno festeggiamo 40 anni di attività, e i progetti non sono ancora esauriti"*. Infatti, in programma c'è la copertura di un altro dei campi da gioco, per poter accogliere tutti i giocatori durante l'inverno. Fiore all'occhiello è il campo di nuova concezione tecnologica costruito l'anno scorso con una superficie in mantoflex. I soci del Circolo sono un centinaio, più 120-130 bambini che seguono i corsi d'estate e d'inverno. *"Siamo contenti di aver dato vita a un sano centro d'aggregazione, per il quale i genitori ci sono riconoscenti"*, aggiunge Facchini. Particolarmente seguiti sono i campi estivi, che prevedono corsi per ragazzi fino a 16 anni 3 volte alla settimana. Lo scorso 3 settembre si è conclusa la 13ª edizione del Torneo Mario Rosso, che anche quest'anno ha permesso di devolvere in beneficenza gran parte del ricavato (nella fattispecie, a La Coccinella Gialla). A metà settembre, invece, si terrà un torneo femminile dilettantistico.

Anna Rambaldi

PER...BACCO!
RISTORANTE • PIZZERIA • SELF SERVICE •
via del Lavoro, 1/b
44041 Casumaro (FE)
www.hotellunablu.it
: ristorantepizzeriaperbacco

Il Ristorante Per bacco propone ogni giorno i piatti della tradizione ferrarese e della cucina italiana. Pesce, carne e pizza cotta nel forno a legna.

2004-2014
10 anni insieme!
26 SETTEMBRE
GRANDE FESTA
CON
Sandro & Steve
PER INFO: 051 6849991

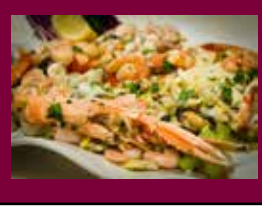

M.F. ELETTRONICA
di MAGRI GIANCARLO RINO E FORTINI ANNA s.n.c.
PROGETTAZIONE - PRODUZIONE DI IMPIANTI
E QUADRI ELETTRICI-ELETTRONICI.
IMPIANTI COMPLETI PER OGNI AUTOMATISMO
A LOGICA PROGRAMMABILE.
Via Chiesa, 138 - 44041 RENO CENTESE - CENTO (FE)
Tel. 051/6848053 - Fax. 051/6848434
www.mfelettronica.com E-mail: info@mfelettronica.com

XIV Memorial Mirko e Bruno Govoni

Pescare per solidarietà

Si svolgerà il 13 settembre alle 10 al Lago Claudia di Corporeno il **XIV Memorial Mirko e Bruno Govoni**, organizzato dall'ASDP Dall'Angela Maver in ricordo dei due amici scomparsi. Una gara di pesca "prendi e molla" di circa tre ore, il cui ricavato verrà devoluto in beneficenza (quest'anno all'AIL, come in alcune delle scorse edizioni). Altri beneficiari dell'iniziativa, in passato, sono stati Sant'Agostino Soccorso, Coccinella Gialla e la famiglia di una vittima del terremoto che lavorava alla Ceramica Sant'Agostino. Il trofeo sarà offerto, come di consueto, dalla mamma di Mirko, Lina Bonazzi. *"Visto il successo degli scorsi anni, in cui oltre a ricordare Mirko e Bruno siamo riusciti a dare una*

Il Direttivo, da sx Marco Bianchi, Renato Borgatti, Vaimer Baruffaldi, Giorgio Casotti, con un attestato dell'AIL

mano alle associazioni locali, proseguiamo ancora su questa strada. Siamo contenti di dare una mano: le donazioni vengono consegnate proprio durate la manifestazione, sul campo gara, 'in tempo reale'", spiega **Renato Borgatti**, segretario dell'Associazione. Tutti i dettagli su www.asdpdallangela.it.

Prossime gare mondiali di Formula 1 - Moto Gp e SBK

Data	Campionato	Circuito	Ora	Canale TV
14 settembre	**MotoGP**	**San Marino**	**14.00**	**Sky|Cielo**
21 settembre	**Formula1**	**Singapore**	**14.00**	**Sky|Rai1**
21 settembre	**SBK**	**Russia**	**11.10**	**Italia1**
28 settembre	**MotoGP**	**Aragona**	**14.00**	**Sky|Cielo**
5 ottobre	**Formula1**	**Giappone**	**8.00**	**Sky**
5 ottobre	**SBK**	**Francia**	**14.10**	**Italia1**

Sagra di San Giacomo

Grande partecipazione

Si è svolta il 23, 24 e 25 luglio scorsi a Poggetto di San Pietro in Casale la tradizionale Sagra di San Giacomo, organizzata dalla parrocchia con la collaborazione del Circolo ANSPI e di molti volontari. Quest'anno la manifestazione è stata caratterizzata da un maggior numero di iniziative. Infatti, mentre le tre giornate di sagra hanno ricalcato la tradizione, sono state ampliate le gare sportive e gli intrattenimenti "giovani". Il torneo di volley ha visto sfidarsi 25 squadre, in una gara che ha portato a Poggetto ogni sera centinaia di giovani (e meno giovani).
"E' stato bello vedere famiglie intere divertirsi e conoscersi senza paura che i bambini corressero rischi", commenta lo staff organizzativo. "*Il sano divertimento dovrebbe essere la preoccupazione di ogni organizzazione per aiutare a far tornare la serenità nella società e nelle famiglie*". La sagra ha avuto il suo momento più partecipato nei vari spettacoli serali, con il corpo di ballo di Pieve di Cento, le canzoni anni '60 e moderne presentate dal coro di San Venanzio di Galliera, le canzoni e la musica da ballo di Novella e Pier. Il tutto corredato da diverse mostre, una ricca pesca – 2000 i premi vinti – e una incessante attività gastronomica. Nell'ultima serata si sono svolte la Processione, con la statua di San Giacomo e l'accompagnamento della Banda G. Verdi di Cento, e uno spettacolo pirotecnico offerto dalla ditta Malaguti.

Ginnastica artistica

Dal 23 settembre al via i nuovi corsi

Si ricomincia

Tutto pronto a Gallo per la ripresa dei corsi di ginnastica artistica alla palestra di via Europa: il 23 settembre incominceranno quelli di avviamento e quelli agonistici, più i corsi "prime capriole" per i bambini delle scuole materne. I primi di ottobre, invece, saranno attivati i corsi di jazz dance, di mantenimento per adulti e di ginnastica dolce per gli over 60. La stagione ricomincia dopo un'estate impegnativa e ricca di soddisfazioni: a fine giugno sono stati registrati discreti risultati ai campionati nazionali di Pesaro di Ginnastica per Tutti, nei quali alcune atlete hanno gareggiato per la prima volta, e altre che sono avanzate di livello.

"Abbiamo portato a casa buoni piazzamenti – comunica l'allenatrice **Marina Valesani** – *sia nelle gare a squadre di prima e seconda fascia, sia in quelle di secondo livello, sia nelle gare di Coppa Italia".* Da segnalare, un bronzo al volteggio per Clara Michelini (2° livello, 2^ fascia), che si è classificata quarta riuscendo a salire a podio, tre ottime prove di Martina Tumiati nelle gare individuali (11°, 12° e 15° posto nei vari attrezzi) e un 15° posto al volteggio per Anna Alvani (2° livello, 3^ fascia). Brave anche le allieve, che per la prima volta si sono misurate con atlete molto più esperte facendo comunque bella figura; Michael Gavioli, nelle gare individuali, si è sempre mantenuto nei primi 30. *"Non possiamo che essere soddisfatti di questa esperienza, sicuramente positiva",* commenta l'allenatrice. Ora si lavora per migliorare ulteriormente i risultati in vista delle prossime competizioni.

Pallacanestro

Gallo Basket

Le novità di questa stagione

Ottimo successo per il basketball camp organizzato dal Gallo Basket: nato quasi per scherzo due anni fa, è stato replicato, dopo il successo della prima edizione, sia l'anno scorso che nell'estate appena passata, con la richiesta da parte dei genitori di aggiungere una terza settimana alle due che già vengono realizzate. *"L'anno prossimo cercheremo di prolungare il camp di una settimana, visto il successo riscosso", commenta* il presidente **Riccardo Manservisi**. *"Intanto, vorrei ringraziare di cuore i collaboratori che hanno lavorato la scorsa stagione e nei mesi estivi, facendo sì che la ripresa delle attività fosse la più leggera possibile".* La nuova stagione è infatti alle porte: a fine agosto sono ripartiti i gruppi dei più grandi, mentre il minibasket ricomincerà dopo l'inizio delle scuole. *"Per quest'anno uno degli obiettivi è portare più giovani, provenienti dalle giovanili, nella 1^ squadra, che gioca in promozione, in modo da farli crescere affiancati da atleti di lunga esperienza".* Altri obiettivi sono allargare il numero degli iscritti e migliorare i piazzamenti della scorsa stagione.

Novità per quest'anno è la nascita, per la prima volta, di una 1^ divisione formata da giocatori di Poggio Renatico e comuni limitrofi: atleti ed ex-atleti che, per diversi motivi, avevano "appeso le scarpe al chiodo" e ora desiderano rientrare sui campi da gioco. *"L'idea è quella di giocare e divertirci",* commenta il coach. *"C'è stata una grandissima richiesta in questo senso, c'era molta voglia di ricominciare. Il passaparola ci ha aiutati a comporre un nuovo e promettente gruppo".* In bocca al lupo, dunque, a questa nuova squadra e alle altre della ASD, che include anche due Under 17 (A e B), una U15, una U14, una U13 e il gruppo del minibasket.

FANTASILANDIA
IL MONDO DEL REGALO ®
articoli promozionali

Distributore autorizzato : BIC GRAPHIC
Fornitura di oggetti promozionali regali d'affari e peluches.
Tecniche di personalizzazione : stampa, transfer, marcatura, incisione al laser, ricamo
fantasilandia.it
Telefono : 051 686.11.26

Stil Tende Genius ® S.R.L.
zanzariere
Genius SISTEMI PER ZANZARIERA
Via G. Rossa, 39
44012 Bondeno (Fe)
Tel. 0532 896176
Fax 0532 893235
www.geniusgroup.it
info@stiltendegenius.it

Uastamasta

Uguale od Opposto

Stanno per ricominciare a Ferrara i corsi

Stanno per ricominciare i corsi di Uguale od Opposto, disciplina nata alla fine degli anni '80 a Vigarano Pieve dall'estro di **Mattia Micai**, presidente dell'associazione Uastamasta ASD con sede nella medesima frazione. Il gioco combina diversi aspetti della scherma, della giocoleria e della morra cinese: *"L'incontro fra i duellanti inizia con una sfida, in seguito a cui si decidono i ruoli di ciascuno; uno sarà 'uguale', e l'altro 'opposto'"*, spiega **Luca Casini,** che si occupa dello sviluppo di questa disciplina. *"Inizia poi il duello: bisogna toccare l'avversario con il bacchio, 'bastone' colorato alle sommità opposte di bianco e rosso. I giocatori devono lanciare e riafferrare l'arma e toccare quella, o il corpo, dell'avversario, quando l'estremità è propizia: o con le sommità identiche (bianco/bianco o rosso/rosso), oppure opposte (rosso/bianco o bianco/rosso)".* Più difficile a spiegarsi che a farsi: per capire il gioco, si possono visionare su Youtube i video pubblicati dallo stesso Luca. Quest'anno l'associazione vigaranese, che ha come sede per gli allenamenti in provincia di Ferrara la palestra Metropolis di via Ippodromo e l'Oasi Wellness in via Manin a Cento, partecipa al Balloons Festival dove eseguirà spettacoli di carattere "para-teatrale" e dimostrazioni dei vari 'cicli': *"Uguale od Opposto si avvale, come il karate, di 'cicli' o 'kata' via via più elaborati e funzionali, che sono in fase di continuo miglioramento. Il bello di questo gioco è che, essendo molto 'giovane', è sempre in trasformazione, grazie all'apporto dell'esperienza dei vari maestri che lo praticano, a Ferrara ma anche a Bologna, Milano, Padova, Venezia, Formia, Marina di Carrara... Dall'idea di Micai, Uguale od Opposto si sta diffondendo a macchia d'olio, ed è amato in particolar modo dai bambini"*, spiegano Casini e **Rossella Natalini**, anche lei membro del direttivo. Nei prossimi numeri approfondiremo ulteriormente la conoscenza di questa disciplina; nel frattempo, chi è incuriosito può andare a seguire questo gioco all'Educamp del CONI al Balloons Festival, oppure visitare il sito www.ugualeodopposto.it.

beneficenza

Sabato 13 Settembre si terrà alle ore 20, allo stand gastronomico della Sagra di Vigarano Pieve, una cena di beneficenza in favore di **Telethon,** che si occupa di raccogliere fondi per finanziare la ricerca per la cura delle malattie genetiche rare. L'iniziativa prevede un menu a base di pera *(antipasto, primo, secondo e dolce, più acqua, vino e caffè)* dal costo di 20€ e vedrà la partecipazione del Professor **Francesco di Virgilio,** ricercatore Telethon, docente di Patologia Clinica e Oncologica e di Medicina Sperimentale dell'Università di Ferrara, tra i più autorevoli studiosi delle malattie autoinfiammatorie (Sindrome di Muckle-Wells). Prenotazione obbligatoria al n. 340 5831578 / 340 6263057.

Pallacanestro

Pronte per scendere in campo

Esordio in A1

Nata nel 2005, la pallacanestro a Vigarano Mainarda ha come obiettivo promuovere il basket attraverso il settore giovanile e costruire una 1ˆ squadra di livello anche se in una città di provincia. Obiettivo centrato, dunque, vista la recente promozione della 1ˆ squadra in A1.

La formazione, allenata da **Raffaele Ravagni** con vice allenatore **Fabio Frignani**, esordirà il 4 ottobre all'Opening Day di San Martino di Lupari (Verona). La serie delle amichevoli e dei tornei pre-campionato è iniziata a fine agosto contro Reyer Venezia Mestre e Magika Pallacanestro Castel San Pietro Terme; si prosegue il 13 e 14 settembre a Vigarano con un quadrangolare con Famila Schio, San Martino di Lupari e Dike Basket Napoli. Sempre al Palavigarano, il 17 e il 24 settembre le atlete sfideranno rispettivamente Basket Parma e Reyer Venezia Mestre, mentre il 28 ci sarà lo scontro a campo invertito a Parma.

Chiusura della prima seduta di allenamento al PalaVigarano

Ju-jitsu

CSR Ju-jitsu Mirabello,

Si riprende nella nuova palestra

Il C.S.R. Ju Jitsu Mirabello, che fa parte del C.S.R. Ju Jitsu Italia del M° 9° Dan Piero Rovigatti, è una scuola nata nel 2003, e dal 2009 è seguita dal **M° Federico Righi** 6° Dan, allievo del M° Rovigatti.

Dopo due anni di lontananza causa terremoto, riprendono finalmente i corsi di Ju-Jitsu presso la nuova palestra delle scuole medie a Mirabello, in Via Giovecca 34. "Facciamo corsi per bambini, a partire dai 6 anni, e per adulti, a partire dai 14 anni. Se tutto va bene partiremo a metà settembre", comunica Righi.

Per tutte le info: www.jujitsu-mirabello.it, mail info@jujitsu-mirabello.it.

PUNTO IMMOBILIARE

punto IMMOBILIARE

via Statale,118/A - 44047 Sant'Agostino (FE)

tel. e Fax 0532 350886 Cell. 347 4240178

www.santagostinoimmobiliare.it e-mail info@santagostinoimmobiliare.it

S.AGOSTINO: In recentissima palazzina antisismica grazioso appartamento al P.T con entrata indipendente e giardino esclusivo. Composto da ingresso- soggiorno con angolo cottura, 2 camere, bagno, ripostiglio. Garage collegato all'abitazione.
€. 135.000 cl. D **Rif. V1419**

S.AGOSTINO: In palazzina di recentissima costruzione grazioso appartamento al P.1 e ultimo di ingresso-soggiorno con angolo cottura, camera, bagno, ampio balcone; camera matrimoniale sul soppalco. Garage e posto auto esclusivo.
Prezzo interessante!! **Rif. V1422**

MIRABELLO: Bellissima villetta a schiera dotata di ottime finiture di recente costruzione ed in perfetto stato. Composta da P.T: ingresso su ampia sala, cucina abitabile, bagno, ripostiglio; P.1: 3 camere, bagno, ripostiglio e balcone. Area cortiliva antistante e retrostante. Garage.
€.175.000 **Rif.V1423**

Affitti

S.AGOSTINO: appartamento al P. 2 di ingresso, cucina abitabile, sala, 2 camere , balcone, ripostiglio. Ampio garage. Libero subito.
€. 420 **Rif.A1413**

S.AGOSTINO: Porzione di abitazione su due livelli completamente arredata composta da P.T: ingresso-soggiorno con angolo cottura; P.1: camera, cameretta, bagno. Cantina.
€.450 **Rif.A14011**

S.AGOSTINO: Appartamento al P.1 arredato composto da ingresso-soggiorno, cucina, 3 camere, bagno, balcone. Garage. Libero subito.
€.450 **Rif.A1408**

S.AGOSTINO: In bifamigliare appartamento al P.rialzato composto da ingresso, cucina abitabile con cucinotto, ampio salone , 3 camere, 2 bagni. Cantina –lavanderia e garage. Libero subito.
€. 500 **Rif.A1332**

S.CARLO: Casa indipendente su tre lati con ampio giardino esclusivo . Si dispone su due livelli ed è arredata. Disponibile subito.
€. 550 **Rif.A1410**

S.AGOSTINO: bellissima villa singola di ampia metratura completamente ristrutturata. Disponibilità immediata. Solo referenziati.
€. 650 cl.A **Rif.A1328**

PUNTO IMMOBILIARE PUNTO IMMOBILIARE PUNTO IMMOBILIARE PUNTO IMMOBILIARE PUNTO IMMOBILIARE PUNTO IMMOBILIARE

Gli uffici di CPR System

Scopriamo le varie attività di CPR e le risorse umane che le gestiscono

Proseguiamo il consueto appuntamento con la cooperativa CPR System andando a scoprire i diversi uffici della sede di Gallo di Poggio Renatico e le risorse umane che li gestiscono. Fondamentale è innanzitutto sottolineare l'importanza della cooperativa **Logica Service**, con sede a Minerbio, che si occupa delle attività di facchinaggio e movimentazione: *"una bella fetta del lavoro"*, commenta il responsabile operativo **Enrico Frigo**. *"Questi ragazzi coprono tre turni, di giorno e di notte, gestendo l'impianto di lavaggio degli imballaggi e le operazioni di carico/scarico. Alcuni sono qui da oltre 10 anni, nonostante siano tutti molto giovani"*.

Partiamo dunque **dall'*Ufficio Relazioni Soci***, una sorta di "biglietto da visita" dell'azienda. *"Siamo come i PR della cooperativa"*, spiega **Carlotta Cirelli**, che lavora insieme a **Veronica Bergami**. *"Noi siamo il primo contatto che il nuovo socio ha con CPR System, nel momento in cui prende informazioni per associarsi, sottoscrivere il contratto, ecc..."*. Qui, si provvede a spiegare il funzionamento dell'intero circuito (modalità, disciplina, Statuto) e si risolvono eventuali problemi. *"Nostro compito è anche far sì che i soci siano MOLTO soddisfatti"*, precisano. Fra le attività, vi è anche quella di mediare fra le esigenze dei soci e quelle dell'azienda, appianando eventuali difficoltà. *"Ci occupiamo anche dello sviluppo commerciale di CPR, registrando le esigenze crescenti degli oltre 1000 soci"*. Quest'ufficio è stato istituito nel 2006, e i suoi compiti si sono incrementati sempre più: *"E' come un bambino che è cresciuto insieme a noi!"*, scherzano le due impiegate, ricordando il momento del loro arrivo a CPR (Carlotta nel 2004, Veronica nel 2006).
"Ci troviamo molto bene in CPR, soprattutto perché abbiamo la possibilità di proporre nuove idee, di 'metterci del nostro' e perché le regole valgono per tutti, soci grandi e soci piccoli". Un motivo ricorrente nei commenti dei vari impiegati è proprio l'eticità dell'azienda, che rappresenta un modello virtuoso, ideale, solido e in continua espansione. *"Un modello che viene portato avanti con la sinergia di tutti"*, concludono.

L'***Ufficio Amministrazione*** si occupa invece di contabilizzare le somme spostate durante l'anno, ed è gestito da **Massimo Bolognesi, Rita Bonetti, Ilaria Bonzi** ed **Enrica Tarli**. Rita e Massimo sono fra gli impiegati lavorativamente "più anziani", essendo approdati in CPR rispettivamente nel 2002 e nel 2001. *"Siamo testimoni del progressivo aumento della mole di lavoro e della continua espansione della cooperativa"*, spiegano Massimo e Rita. *"Il nostro compito è gestire la contabilità generale e chiudere il bilancio. Quello che più mettiamo in gioco è la passione, la precisione nel seguire le norme al centesimo, nel rispettare il regolamento. Siamo come il filtro finale dell'azienda"*.

L'***Ufficio Gestione Logistica*** è deputato alla coordinazione dei trasporti: le attività principali sono gestire il rifornimento dei depositi, la consegna e il ritiro degli imballaggi, i mezzi di trasporto e i loro spostamenti in base agli ordini ricevuti. Se ne occupano **Luca Erbenti** (in CPR dal 2007), **Sabrina Pagnoni** (dal 2004), e **Nicola Rizzi** (2007). *"Il nostro lavoro verte sulla gestione di depositi e trasporti, ma per farlo dobbiamo prima registrare e comprendere le esigenze dei soci"*, spiegano Luca e Sabrina. *"Dobbiamo essere abili nel risolvere i problemi che possono presentarsi e seguire passo passo le relazioni con i vettori e gli autotrasportatori. Per questo, lavoriamo molto al telefono, in media 5 ore ogni giorno!"*, riferisce Sabrina.

All'***Ufficio Movimentazioni*** vi sono **Carla Labbate, Silvia Garani, Emanuela Dolcetto e Ilaria Zampoli**. Questa divisione opera all'interno di CPR in outsourcing e fa parte del Gruppo Selyon di Ferrara; di sua competenza è la gestione della piattaforma web CPR On-Line, ossia la raccolta dei dati sulle movimentazioni dei vari attori della cooperativa (produttori, GDO e magazzini CPR). *"Questo circuito si basa su una modalità di gestione trasparente delle movimentazioni* – spiega Carla –*grazie a una gestione in tempo reale delle varie operazioni e alla possibilità di controllo sia dalla parte che dalla controparte (produttore/distributore)"*. In pratica la piattaforma CPR On-Line consente ai soci di gestire gratuitamente il trasporto degli imballaggi, permettendo anche di effettuare verifiche mensili delle movimentazioni, confrontando tra loro i dati delle parti e delle controparti per evitare discordanze. *"Nostro compito è anche curare e aggiornare le schede anagrafiche degli associati; si può dire che l'interscambio di dati è il fulcro del nostro lavoro"*, aggiungono le impiegate.

In stretta connessione con l'Ufficio Movimentazioni, ma anche con tutti gli altri, è l'Ufficio IT, in cui lavorano **Fabio Valentini, Erik Tedesco e Marco Sperandio**. *"Anche noi siamo in CPR in qualità di esterni, facciamo parte del Gruppo Selyon"*, spiega Erik. *"Forniamo assistenza di primo livello nel settore informatico nei vari uffici e negli stabilimenti della cooperativa, quindi per tutto quel che riguarda la posta elettronica, le stampanti, la rete, ecc... Nostra è anche la gestione della piattaforma informatica di CPR System"*. In pratica, questo ufficio segue la manutenzione, la gestione e l'evoluzione della parte sistemistica, del server e della rete su cui si appoggia l'azienda. *"Particolarmente impegnativa è l'informatizzazione del magazzino* – prosegue Erik – *che prevede l'aggiornamento in tempo reale di tutte le operazioni di carico e scarico"*.

A chiudere il cerchio delle risorse umane impiegate in CPR System è **Yliana Gonzalez**, ***Assistente di Direzione***: *"Mi occupo soprattutto di assistere nelle varie mansioni il Direttore Generale* – commenta Yliana – *tenendo costantemente aggiornate le diverse attività. Inoltre organizzo le fiere, le assemblee e l'Agenda del Direttore, aggiorno il sito aziendale e presenzio il CDA in qualità di Segretario"*. Il ruolo di Yliana è, quindi, molto versatile, perché la porta a interfacciarsi con ambienti e persone diverse. Di origine messicana, l'assistente lavora a CPR System dal 2007 e confessa di sentirsi fortunata a farvi parte: *"E' un'azienda bella e generosa"*, commenta.

Gruppo Logica Service

Gruppo CPR System-Selyon

a cura del Prof. Alessandro Lazzarini

INVECCHIAMENTO E SENESCENZA

Le problematiche motorie che affliggono l'anziano limitano non solo la qualità delle *performances* fisiche ma anche, e soprattutto, il corretto espletamento delle usuali mansioni quotidiane finendo con l'intaccare l'autonomia stessa della persona. Per indicare l'inesorabile trascorrere del tempo, visibile sui nostri corpi, si è soliti utilizzare indifferentemente i termini di **invecchiamento** e **senescenza**, anche se, ad onor del vero, il significato non è da ritenersi equivalente. Invecchiamento, infatti, non è sinonimo di una degenerata condizione psicofisica in quanto presuppone solo una serie di modificazioni riscontrabili *in itinere* che non rientrano necessariamente nell'ambito della patologia. Il progressivo depauperamento delle principali funzioni di organi ed apparati si colloca invece nel campo della senescenza. Costituisce inoltre motivo di interesse, anche per meglio delineare il quadro tracciato, ricordare le diverse classificazioni, in relazione all'epoca della vita in oggetto, che si sono avvicendate nel corso degli anni, materia di studio proprie della gerontologia e della antropologia. Fino a non molti anni fa venivano menzionate, dopo l'accrescimento, le seguenti fasi in successione (3) :

1) Età adulta, della durata di circa 35 anni, che terminava con il sopraggiungere del climaterio;

2) Vecchiaia, spazio di tempo di circa 20 anni che comunque risentiva della estrema variabilità dei processi, essendo essi connessi ad individui molto diversi tra loro;

3) Longevità o **decrepitezza**, momento in cui si assiste ad un significativo decremento delle capacità psicomotorie del soggetto, non necessariamente associato all'immediata dipartita.

Attualmente molti specialisti del campo tendono innanzitutto a considerare lo sforamento dei 50 anni come l'entrata ufficiale nella cosiddetta "età avanzata"(sob). L'Organizzazione Mondiale della Sanità, in maniera più precisa, suddivide la fascia in oggetto nei seguenti stadi (1):

- **La mezza età** (balza alla memoria l'indimenticato Marcello Marchesi), collocabile tra i 40 e i 65 anni, che coincide, al presente, con la seconda fase lavorativa del soggetto;
- **L'età anziana** (giovani anziani), che si estende tra i 65 ed i 75 anni: oggigiorno, più che in passato, essa si identifica con l'età del pensionamento;
- **I grandi anziani**, con un'età compresa tra i 75 e gli 85 anni, sovente affetti da disturbi a carico di organi ed apparati che riducono di fatto l'autonomia personale;
- **I longevi**, che oltrepassano la soglia precedentemente fissata, bisognosi più di tutti delle cure necessarie nonchè di assistenza specialistica.

Da quanto esposto, balza agli occhi il dato relativo, e non rappresenta una esclusiva, alla lunghezza della vita, certamente superiore al passato; si pensi che oltre la metà di quanti nascono oggi raggiungerà in futuro la soglia dei 100 anni. La preoccupazione principale, come in molti avranno già immaginato, riguarderà la qualità della vita in tarda età dei nostri figli e nipoti; sarà pertanto compito dei singoli Stati operare nella giusta direzione organizzandosi con anticipo, al fine di promuovere efficaci iniziative rivolte agli anziani di oggi e, ancor di più, di domani. In ogni tempo non ci si può permettere di dimenticare il nostro passato perchè, così facendo, morirebbe anche l'idea che tiene unite le generazioni e che supera i confini di spazio e tempo. Evitiamo di rompere quel filo invisibile che congiunge le anime. *Anima mundi.*

slim belly
by AIRPRESSURE BODYFORMING

ADDIO PANCIA!!!
Perdere fino a 8 cm in 4 settimane
(con metodo brevettato Airpressure Bodyforming)

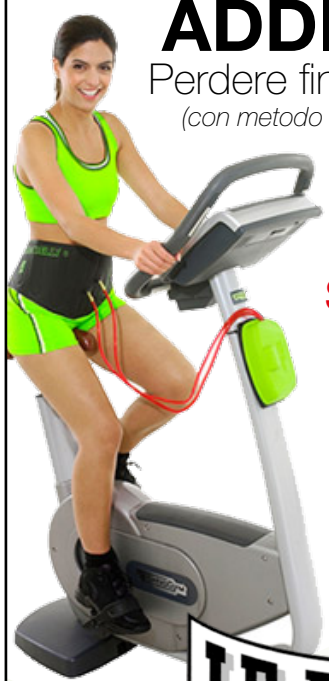

NOVITÀ SETTEMBRE 2014
SLIM BELLY MOBILE
ANCHE PER
CORSI DI GRUPPO

LE PALESTRE

Bondeno Via Pironi, 66 - Tel. 0532 892003 - 393 9367346
Sant'Agostino Via Statale, 228 Tel. 0532 350537

InForma
lo speciale di approfondimento
di *Sport Comuni* su benessere, salute e prevenzione
vi aspetta con il prossimo numero di settembre 2014.

Lo puoi trovare presso gli ambulatori medici
di Ferrara e provincia.
Puoi richiederlo GRATUITAMENTE
telefonando al num. **0532 894142** oppure
scrivendo a **redazione@sportcomuni.it**

WEST NILE: COME PROTEGGERSI

Nessun caso di malattia da virus West Nile nell'uomo.
Vigilanza veterinaria sui casi di zanzare e fauna selvatica infetta per prevenire rischi nell'uomo

Il virus della West Nile Disease ha ripreso a circolare nella Pianura Emiliana anche quest'anno dopo la prima apparizione del 2008. Parma, Reggio Emilia, Modena e Bologna sono state le prime province della regione con zanzare e uccelli selvatici infetti in quanto naturali ospiti del virus. La malattia non può essere trasmessa da uomo a uomo, con contatto diretto o indiretto, ma solo attraverso la puntura di una zanzara infetta.
Nessun caso, a oggi, è stato riscontrato nell'uomo o nel cavallo, che, raramente, possono trasmettere la West Nile, perché la trasmissione del virus può avvenire solo per trasfusioni o trapianti di organo; per questo, oggi, si eseguono accurati e costanti esami di controllo su tutti i donatori di questi territori.
Nel mese di Agosto il virus è stato trovato in zanzare e uccelli selvatici dei comuni di Bondeno, Poggio Renatico, Ferrara, Argenta, Comacchio e Goro.
Aggiornamenti disponibili su:
http://www.ausl.fe.it/home-page/news/zanzare-comuni-zanzare-tigre-e-pappataci-la-campagna-informativa-per-contrastarne-la-diffusione

LA SORVEGLIANZA SANITARIA

In tutta la Regione è attiva la sorveglianza sanitaria su casi sospetti di malattia neurologica compatibili con i sintomi da virus West Nile.
La Regione ha attivato nelle province interessate misure di controllo specifiche sulle donazioni di sangue e su quelle di organi e tessuti.
I Comuni le Aziende Usl hanno ricevuto le indicazioni per la sorveglianza e il controllo del virus, con interventi più intensi nelle aree interessate, contro la proliferazione delle larve e delle zanzare adulte.

LA MALATTIA DA WEST NILE

La maggior parte delle persone infette non mostra alcun sintomo. Un caso su cinque ha sintomi leggeri: febbre, mal di testa, nausea, vomito, linfonodi ingrossati, manifestazioni cutanee (febbre di West Nile).
I sintomi possono durare pochi giorni, in casi rari qualche settimana; quelli più gravi (malattia neuro invasiva di West Nile) colpiscono una persona su 150: febbre alta, forti cefalee, debolezza muscolare e problemi neurologici. Nei casi molto gravi (uno su mille) il virus può causare un'encefalite letale o esiti permanenti.
La forma grave interessa principalmente le persone anziane o con ridotta efficienza del sistema immunitario.

LA TRASMISSIONE DELLA MALATTIA

Il principale mezzo di trasmissione all'uomo del virus West Nile è la puntura della zanzara domestica.
La malattia non può essere trasmessa da uomo a uomo, con contatto diretto o indiretto, ma solo attraverso la puntura di una zanzara infetta.

COME PROTEGGERSI

Viste le abitudini crepuscolari dell'insetto, è utile proteggersi nelle ore serali-notturne da maggio a novembre.
All'interno degli edifici il metodo più efficace è l'uso di zanzariere a maglie strette, applicate a porte-finestre, finestre e sul letto. In alternativa, è possibile utilizzare con le finestre aperte zampironi o apparecchi elettroemanatori di insetticidi, liquidi o in piastrine.
Nei luoghi all'aperto è preferibile indossare abiti di colore chiaro perché quelli scuri o colorati sono più attrattivi per gli insetti, con maniche e pantaloni lunghi.
Vanno evitati i profumi, le creme e i dopobarba, che attraggono gli insetti.
Le sostanze repellenti applicate sulla pelle offrono una buona protezione, perché impediscono alla zanzara di raggiungere la cute e i vasi sanguigni. Vanno applicate sulla cute scoperta, compreso il cuoio capelluto, ripetendo il trattamento, perché sono eliminati con il sudore e l'evaporazione.
Non sono da applicare sulle mucose (labbra, bocca), sugli occhi o sulla cute abrasa. Spruzzati sui vestiti, i repellenti aumentano la protezione.
Nell'uso dei repellenti bisogna seguire esattamente le indicazioni sulla confezione, avendo grande cautela con i bambini o le pelli sensibili.

Repellenti cutanei

Si riportano di seguito le principali caratteristiche dei repellenti cutanei e le concentrazioni d'uso consigliate, in relazione all'età, dei principi attivi presenti in commercio:
Caratteristiche dei principi attivi:
- **DEET - dietiltoluamide:** presente in commercio a varie concentrazioni dal 7 al 33,5%. Una concentrazione media di 24% conferisce una protezione fino a 5 ore. È indicato solo su soggetti al di sopra dei 12 anni.
- **Picridina/icaridina (KBR 3023):** ha protezione sovrapponibile al DEET, nei prodotti in commercio ha una concentrazione tra 10 e 20%, con efficacia di 4-8 ore. Può essere usato nei bambini al di sopra dei 2 anni.
- **Citrodiol (Eucalyptus citriodora, lemon eucalyptus extract):** è protettivo e utilizzabile anche nei bambini a partire dai tre mesi.
- **IR3535 (ethyl butylacetylaminopropionate):** concentrazione 7,5%, conferisce protezione per 30 minuti, utilizzabile anche nei bambini a partire dai due anni.
- **Citronella:** protezione sino a 20 minuti, concentrazione 5%

InformaSalute
Periodico dell'Azienda USL di Ferrara
A cura dell'Ufficio Stampa e Comunicazione
In redazione: S. Beccari, R. Forni, I. Masina
Tel. 0532 235.672 / 872 / 308
e-mail: comunicazione@ausl.fe.it

ORLANDO POLMONARI

SI È SPENTA UNA STELLA DELLO SPORT FERRARESE

Si è spento all'età di 90 anni Orlando Polmonari campione ferrarese di ginnastica che vinse la medaglia di bronzo ai Giochi Olimpici di Roma '60 nel concorso a squadre (in foto quinto da sinistra). Sabato 30 la sua città gli ha reso omaggio con la cerimonia funebre che si è svolta in mattinata presso la chiesa parrocchiale di Quacchio a Ferrara.
Le lancette del tempo con tutto il carico degli acciacchi lo hanno colpito soltanto di recente perché Polmonari per tempra e carattere era tutt'altro che persona introversa. Aveva cominciato la pratica sportiva a ridosso del secondo conflitto mondiale, interrompendola durante il periodo bellico e patendo il dramma della deportazione. Nel dopoguerra aveva ripreso l'attività entrando in un decennio ricco di soddisfazioni sportive gareggiando con i migliori atleti in campo nazionale, tra cui il "mitico" Franco Menichelli e conquistando risultati brillanti anche a livello internazionale: dal 4° posto al concorso internazionale a squadre di Firenze (1950) al 2° posto ai Giochi del Mediterraneo sempre con la squadra azzurra (1951). E via via un'escalation continua sempre con il team nazionale: il 10° posto ai Giochi olimpici di Helsinki '52, la medaglia d'oro ai Giochi del Mediterraneo Barcellona '56. In quest'ultima manifestazione emerge a titolo individuale con il 4° posto nella specialità del cavallo che lo porta a vincere la medaglia di bronzo con la Nazionale ai Giochi olimpici di Roma '60.
Lo ricordano i suoi famigliari, il nipote, tra i tanti, Claudio Pasquali, suo allievo, testimonial dello sport del Coni provinciale, attuale direttore tecnico regionale della Federginnastica. Cosi come la Pgf Ferrara che ha condiviso il suo percorso sportivo di atleta fino ad oltre quarant'anni e poi come istruttore per quasi tre lustri. Perche gli ultimi decenni, Orlando li aveva vissuti sfruttando il suo istinto ed estro creativo dedicandosi all'arte decorativa e a tanti altri hobby. Sono due i campioni medagliati olimpici ferraresi ancora rimasti in vita sui sette che si sono fregiati del titolo: Dino Bruni (Portomaggiore 1932) e Vincenzo Zucconelli (Jolanda di Savoia 1931) entrambi medaglia d'argento della corsa su strada a squadre ai Giochi olimpici di Helsinki 1952

Celebrazioni del 60° anniversario

FERRARA TRA I PRIMI CLUB

Da sx Tagliani, Boschetti, Mattioli, Galeotti

Il Panathlon International Club Ferrara si appresta a celebrare ufficialmente il 60° anniversario della fondazione. A fine ottobre saranno infatti previsti a Ferrara alcuni momenti finalizzati a ricordare l'attività e l'opera del club di servizio, così come vengono denominate le organizzazioni preposte all'impegno verso scopi umanitari culturali, sociali e sanitaria, sulla base di valori condivisi. Che per il Panathlon International significa operare per la "diffusione e la promozione dell'ideale sportivo e dei suoi valori morali e culturali". Tradotto: agire in concreto sulla cultura sportiva di un Paese che per certi versi ha ancora un gap da recuperare soprattutto a confronto con il mondo anglosassone. Lo è stato nel 1951 quando venne costituito il primo club a Venezia, nell'Italia del secondo dopoguerra. E per certi versi anche nell'aprile del 1954 quando a Ferrara si posero le fondamenta per la nascita dell'undicesimo club assoluto. Tra i soci fondatori il mondo sportivo ferrarese rappresentato all'epoca soprattutto dagli esponenti del calcio. Tra questi l'allora presidente della Spal Paolo Mazza, l'arbitro Eriprando Poggipollini che divenne segretario del primo direttivo presieduto da Federico Sani, tra i principali referenti della Federazione Cronometristi. Fra gli altri, anche Giancarlo Cassai, che divenne una decina d'anni dopo presidente del Coni provinciale di Ferrara. Fu uno dei "padri costituenti" anche Sergio Cavallari, l'avvocato ferrarese che ancora oggi è membro del Panathlon Club Ferrara. Fu proprio il commendator Mazza a trovare nel giovane futuro legale uno dei perni del gruppo. Sergio Cavallari è stato infatti fra gli artefici del progetto polisportivo 4 Torri che aveva il punto di riferimento nel padre gesuita John Caneparo e in Casa Cini, la sede d'appoggio nell'attuale via Boccanale di Santo Stefano. Ex giocatore di pallacanestro a buoni livelli agonistici, Cavallari ebbe l'onore di diventare giovanissimo presidente del Cus Ferrara tra il 1952 e il 1955. Di certo il Panathlon Club estense ha vissuto i periodi d'oro dello sport ferrarese partecipando attivamente allo sviluppo e alla promozione concreta degli ideali sportivi. Pur con qualche ciclico momento di ricambio generazionale il club ha trovato in Valentino Galeotti un presidente che lo ha retto ininterrottamente per ventisette anni (dal 1986 al 2013). Ed oggi, con Luciana Boschetti Pareschi, anche attuale delegato provinciale, si appresta a ricordarne i momenti salienti del suo sviluppo e del suo consolidamento.

Omessa registrazione delle fatture d'acquisto

a cura del Dott. Riccardo Bizzarri

In questo e nel prossimo numero esamineremo l'eventualità in cui alle associazioni sportive in regime forfetario sia contestata tale agevolazione in caso di omessa registrazione delle fatture d'acquisto.

Omessa registrazione delle fatture d'acquisto per l'a.s.d. in regime di 398/91

La recente sentenza della Corte di Cassazione n.11168 del 21 maggio 2014 rappresenta un'importante chance per le associazioni sportive in regime forfetario di cui alla L. n.398/91 nel caso in cui l'Ufficio contesti l'applicazione dell'agevolazione a seguito della mancanza dei presupposti. Secondo la Suprema Corte, infatti, l'omessa registrazione delle fatture d'acquisto non preclude il diritto alla detrazione in presenza dei requisiti sostanziali per il relativo esercizio. In base a questo principio, l'associazione sportiva in grado di dimostrare la destinazione "commerciale" degli acquisti effettuati può, pertanto, pretendere lo scomputo dell'Iva "a credito" da quella "a debito", anche se non ha provveduto all'annotazione delle fatture passive nel registro degli acquisti, non essendo peraltro obbligata in ragione dell'opzione per il suddetto regime agevolato.

Le associazioni sportive che, nell'anno precedente, hanno realizzato un ammontare di proventi commerciali non superiore a €250.000,00 possono applicare il regime forfetario di cui alla L. n.398/91. In questa ipotesi, l'art.9, co.1 d.P.R. n.544/99 prevede che, per tutti i proventi conseguiti nell'esercizio dell'attività commerciale, si applicano le disposizioni dell'art.74, co.6 d.P.R. n.633/72. In pratica, l'Iva è versata con periodicità trimestrale ed è determinata applicando all'imposta "a debito", relativa ai proventi dell'attività d'impresa, la detrazione forfetizzata nella misura del 50% dell'imposta dovuta sulle operazioni imponibili effettuate, con l'eccezione per le sponsorizzazioni, il cui abbattimento è soltanto del 10% (in tal caso, si versa il 90% dell'Iva) e per i diritti televisivi, il cui abbattimento è di 1/3 (in sostanza, si versa il 66,66%).

Disconoscimento dell'Iva assolta sugli acquisti destinati all'attività commerciale

Se, nell'ambito dell'attività di verifica o controllo da parte dell'Amministrazione finanziaria, risultano assenti i presupposti per l'applicazione del regime forfetario di cui alla citata L. n.398/91 – come, per esempio, nell'ipotesi di proventi commerciali superiori alla soglia annua di €250.000,00 – l'Ufficio, in sede di determinazione dell'Iva accertata, è solito disconoscere l'imposta assolta sugli acquisti destinati all'attività commerciale in assenza di annotazione delle relative fatture sul registro degli acquisti (di cui all'art.25 d.P.R. n.633/72), che l'associazione sportiva non ha tenuto in quanto non obbligata.

A ciò si aggiunga che la contestazione dei verificatori potrebbe essere mossa quando la detrazione non può più essere esercitata, essendo decorso il termine biennale di decadenza previsto, ai fini della detrazione, dall'art.19, co.1, ult. periodo, d.P.R. n.633/72, secondo cui: "il diritto alla detrazione dell'imposta relativa ai beni e servizi acquistati o importati sorge nel momento in cui l'imposta diviene esigibile e può essere esercitato, al più tardi, con la dichiarazione relativa al secondo anno successivo a quello in cui il diritto alla detrazione è sorto ed alle condizioni esistenti al momento della nascita del diritto medesimo".

Sotto quest'ultimo profilo, infatti, è dato osservare che l'art.60, co.7 d.P.R. n.633/72, nel testo sostituito dall'art.93, co.1 D.L. n.1/12, convertito dalla L. n.27/12, è formulato con riferimento alle ordinarie modalità di funzionamento dell'Iva, che prevedono l'esercizio della detrazione da parte del cessionario/committente a seguito della rivalsa operata in fattura dal cedente/prestatore.

Sul punto, l'Amministrazione finanziaria ha dimostrato una certa "apertura", chiarendo che la tutela del principio di neutralità del tributo impone che la facoltà di detrarre l'Iva pagata in sede di accertamento sia riconosciuta anche nelle ipotesi in cui, in deroga alle comuni regole di funzionamento dell'imposta, sia debitore d'imposta il cessionario/committente in luogo del cedente/prestatore; in tali situazioni, il diritto alla detrazione può essere esercitato, al più tardi, con la dichiarazione relativa al secondo anno successivo a quello in cui il cessionario/committente, debitore d'imposta, ha provveduto al pagamento dell'imposta (o della maggiore imposta), delle sanzioni e degli interessi, risultando pertanto superato il diverso orientamento che ha ammesso la detrazione dell'imposta accertata al più tardi con la dichiarazione relativa al secondo anno successivo al momento di effettuazione dell'operazione originaria, ed alle condizioni esistenti al momento della nascita del diritto medesimo (ossia nel rispetto dei termini ordinariamente previsti dal citato art.19, co.1, ult. periodo, d.P.R. n.633/72)3.

La fattispecie in esame, riguardante l'associazione sportiva in regime forfetario, non è riconducibile all'eccezione descritta, riferita alla sola ipotesi in cui il soggetto accertato operi, per l'operazione oggetto di contestazione, in qualità di debitore d'imposta. Dal punto di vista sostanziale, è dato tuttavia ritenere che lo stesso principio debba riconoscersi anche nei confronti dell'associazione che, in sede di liquidazione trimestrale, abbia versato una minore imposta a fronte di una detrazione forfetizzata non applicabile in assenza dei requisiti previsti per il regime di cui alla L. n.398/91.

Secondo questa impostazione, l'Iva dovuta all'Erario può essere determinata al netto dell'imposta "a credito" relativa agli acquisti imputabili all'attività commerciale dell'associazione anche se è decorso il termine per l'esercizio della detrazione stabilito dall'art.19 d.P.R. n.633/72.

LAPET, FORMAZIONE PROFESSIONALE E SOSTEGNO AI GIOVANI

Un calendario ricco di eventi formativi, quello in programma per settembre e ottobre per la Lapet – Associazione Nazionale Tributaristi: cinque saranno gli incontri per accrescere la professionalità dei propri associati. Il **19 settembre** al Viest Hotel di **Vicenza** si parlerà di passaggio generazionale, con il relatore Gianfranco Costa; il **26** all'Hotel BHR di **Treviso**, sempre con lo stesso relatore, si approfondirà il tema della fiscalità in agricoltura; martedì **30 settembre**, a **Trento** (Hotel Adige), Giovanni Barbato affronterà la tematica dell'antiriciclaggio negli studi professionali. Gli ultimi incontri in programma saranno quello del **3 ottobre** al Palacongressi di **Letojanni (Me)** sul bonus Irpef, con relatore Pasquale Sarnacchiaro e quello del **24 ottobre** a **Brescia** (Oratorio S. Zeno Naviglio) sul profilo professionale del tributarista, con relatore Giancarlo Puddu.

Studio Bindi
Iscritto LAPET
Studio Tributario - Centro Caf
Navigare in acque sicure
Consulenza societaria e contabile
Consulenza fiscale alle Imprese, dipendenti e pensionati
Consulenza Aziendale e Direzionale
Pratiche telematiche
BONDENO (FE) Viale della Repubblica, 30/a
Tel. 0532 897 801 - Fax 0532 891 641
www.studiobindi.com e-mail: info@studiobindi.com

La caldaia e la sua corretta manutenzione

Ci siamo lasciati alle spalle le vacanze estive, per quanto "capricciose", e ci apprestiamo ora ad affrontare i mesi invernali. *"A settembre ci si prepara a combattere l'abbassamento della temperatura, pertanto è un buon periodo per occuparsi delle caldaie domestiche"*, spiega **Manuele Zappaterra**, co-titolare di Errebiemme Service di Bondeno, azienda abilitata per gli interventi di manutenzione su centrali termiche senza limiti di calorie. *"Effettuare una periodica manutenzione degli impianti di riscaldamento è fondamentale per mantenerne costante l'efficienza ed evitare l'insorgere di inconvenienti non trascurabili"*.

L'importanza della manutenzione risiede soprattutto nell'evitare gli sprechi: *"una caldaia che funziona bene, infatti, consuma meno ed è più efficiente"*. Inoltre, è importante controllare gli impianti per evitare lo sviluppo di gas tossici, potenzialmente letali, come il monossido di carbonio, pericoloso perché invisibile, inodore e insapore; una minaccia tangibile soprattutto per gli ambienti riscaldati da caldaie aperte. Anche l'emissione di gas inquinanti risulta ridotta quando la caldaia è mantenuta a regola d'arte. *"Non sottovalutiamo, infine, che una manutenzione inadeguata potrebbe far incorrere l'utente nelle sanzioni previste dalle normative di riferimento"*.

E' essenziale, dunque, sia per la salute che per il portafoglio, eseguire controlli periodici tramite ditte specializzate e certificate che compiano check-up completi; mai tralasciare, soprattutto per gli impianti con caldaia aperta, di effettuare il cosiddetto tiraggio della canna fumaria, per evitare che si formi il sopra citato monossido.

L'azienda Errebiemme Service di Bondeno esegue opera di manutenzione su qualsiasi tipo di caldaia, effettuando revisioni generali in grado di garantire il perfetto funzionamento dell'impianto.

ERREBIEMME SERVICE S.N.C.
Via Turati, 6 – 44012
Bondeno (Ferrara)
Tel. 0532 892831
Cell. 340 1048134
E-mail: errebiemmefe@gmail.com

I vantaggi delle porte sezionali, ne parliamo con l'esperto

Oggi parleremo con **Daniele Marchianò**, co-titolare dell'azienda *Excalibur Service* di Cento, specializzata in particolare in automazioni, dei vantaggi offerti dalle cosiddette porte sezionali. Con la loro speciale conformazione e modalità di scorrimento, queste contribuiscono a ridurre le spese per il riscaldamento degli ambienti domestici e consentono anche di risparmiare spazio.

"Rispetto alle tradizionali porte basculanti, le più moderne porte sezionali, costruite a 'settori' che scorrono lungo la linea del soffitto, hanno una maggiore tenuta termica: sigillano maggiormente l'ambiente e questo consente di risparmiare sul riscaldamento, o sul raffreddamento d'estate", spiega Marchianò. *"E' un vantaggio da non sottovalutare, soprattutto se l'ambiente chiuso dal portone è contiguo a una stanza che viene vissuta quotidianamente"*. Inoltre, mentre le porte basculanti richiedono uno spazio maggiore per aprirsi e chiudersi, i portoni sezionali scorrono rasenti alle pareti, permettendo di risparmiare spazio.

Le porte sezionali sono facilmente motorizzabili (con un solo motore) e possono essere sostituite alla basculante anche in una sola giornata, quasi sempre senza l'intervento di un muratore, anche se ogni caso deve essere valutato a sé. *"Oltre ai*

vantaggi precedentemente citati – aggiunge Marchianò – *è anche possibile inserire sulla porta sezionale stessa una porta pedonale che faciliti l'ingresso a piedi, in bicicletta o in motorino, permettendo di evitare l'apertura dell'intero portone"*.

Chi fosse interessato a richiedere maggiori informazioni sull'installazione di una porta sezionale, o necessitasse di assistenza e riparazione anche nel caso di impianti montati da altre ditte, può rivolgersi ad Excalibur Service di Cento, presso la nuova sede di via Bologna n°13.

EXCALIBUR SERVICE s.r.l.

EXCALIBUR SERVICE SRL
Via D. Cimarosa 6/A
44042 Cento (Fe)
Tel. 051 902547
cell. 336 838396 (Stefano)
Mail: info@excaliburservice.it

Messaggio pubblicitario con finalità promozionale. La Banca si riserva la valutazione dei requisiti e del merito creditizio necessari per la concessione del mutuo. *Spread a valere su Euribor 3 mesi media mese precedente, arrotondato a 1/10 superiore (es. per mutuo da 100.000€, rate mensili, durata 15 anni, percentuale finanziata entro il 50% del valore dell'immobile, TAEG 3,12%). Per le condizioni economiche e contrattuali, e per altre durate e importi consultare il foglio informativo in filiale o su www.crcento.it.

Nella Provincia Accanto...

di **Luca Balboni**
Storico dell'Arte e Guida Turistica Abilitata per la Regione Emilia - Romagna

L'Emilia è terra di artisti, dove la fantasia dell'agire umano a braccetto con la storia hanno convertito la grigia pianura in una linea costellata di *"merletti"*. Il fascino della provincia accanto ci ha sorpresi nel nostro primo appuntamento di visite, a novembre scorso, affondando lo sguardo dentro la realtà e inseguendo il sole, per ritrovarci tra labirinti di sentieri e castelli e accorgersi di essere Storia. Perché viaggiare è bisogno di capire, puro antidoto alla paura di diversità. E così, un viaggio breve su quattro ruote ci svela... **Soragna,** la nostra prima tappa: ammaliante la sua rocca, che domina il centro dell'abitato, ricca di affreschi, grottesche, ritratti e segni del lustro che i Meli Lupi hanno accumulato nei secoli. E... perché no! Un fugace saluto al Principe che ancora abita il maniero, piacevole comparsa che si tuffava nella nostra giornata. Nel cuore della bassa pianura parmense abbiamo scoperto **Fontanellato,** residenza signorile e oggi comunale, che negli affreschi di Parmigianino trova la meraviglia della sorpresa e la curiosità di un sistema di specchi che consentivano ai signori di sbirciare dalla torretta uno scorcio di strada. E poi, un raggio di sole ha salutato la passeggiata nel parco di **Colorno,**

residenza favorita dei Farnese e dei Borbone che ne fecero una piccola Versailles, sontuosa nelle architetture... Abbiamo assaporato il gusto di una terra elegante e ricca a pochi passi da noi e, inebriati dell'entusiasmo della scoperta, ne custodiamo un piacevole ricordo.

Gran Galà Musicale

Un grande concerto per il nuovo progetto di "Coccinella Gialla"

Venerdì 10 ottobre il Palacavicchi ospiterà un concerto di carattere benefico organizzato dalla sezione di Cento dell'ANFFAS – Associazione Nazionale Famiglie di Persone con Disabilità Intellettiva e/o Relazionale. Il ***Gran Galà Musicale*** vedrà esibirsi sul palcoscenico l'istrionico cantante e musicista **Vittorio Matteucci** insieme all'**Orchestra Città di Ferrara** e all'**Orchestra Ritmico Sinfonica Italiana,** dirette dal **M° Diego Basso;** la serata andrà a finanziare un nuovo progetto intrapreso da ANFFAS Onlus, proprio a dieci anni dalla posa della prima pietra della struttura "Coccinella Gialla". Il progetto prevede la costruzione di un nuovo gruppo appartamento dedicato a persone con disabilità lieve che sentono l'esigenza di "uscire di casa" e di vivere nella maggior autonomia possibile, pur necessitando di un sostegno nella vita quotidiana.

Vittorio Matteucci

"Per il progetto Coccinella Gialla siamo riusciti a costruire in questi dieci anni un centro Socio Riabilitativo Residenziale che accoglie venti persone con disabilità medio-grave e le aiuta a condurre una vita serena, favorendone l'inclusione nel sociale e stimolandone le capacità con diversi tipi di laboratori" spiega **Giordana Govoni**, presidente di ANFFAS Onlus Cento. *"Ci sono anche cinque villette in grado di ospitare complessivamente altre dieci persone, tra cui in alcuni casi genitore e figlio, dove il figlio con disabilità durante il giorno segue le attività del Centro ed alla sera torna a dormire in casa, magari con la mamma anziana e non più in grado di assisterlo adeguatamente"*, continua Giordana. *"Per la realizzazione di tutto ciò dobbiamo ringraziare la Regione e le tante realtà del territorio che hanno creduto nel nostro progetto: la Cassa di Risparmio di Cento e poi i numerosi imprenditori e artigiani che ci hanno sempre sostenuto; oltre, ovviamente, ai volontari e alle parrocchie del vicariato di Cento, per il loro vitale impegno"*, precisa **Michele Bronzino**, direttore della struttura.

"Da qualche tempo, stiamo registrando un'altra necessità: quella delle persone con disabilità leggera, che vorrebbero uscire finalmente di casa per costruirsi una vita il più possibile completa e 'uguale' a quella dei coetanei 'normodotati'. Queste persone sentono il bisogno di uscire come tutti gli altri, frequentare corsi e stage, lavorare, sentirsi realizzate – continua – *Perciò abbiamo deciso di avviare un nuovo progetto: un gruppo appartamento per sei persone in cui gli ospiti possano contare sull'aiuto di un operatore che le 'tenga d'occhio' con discrezione e intervenga ove necessario"*, spiega Bronzino. *"I fondi a disposizione per questo tipo di progetti scarseggiano, ma siamo molto determinati e faremo il possibile per autofinanziarci. Da quest'anno in poi, tutti i fondi raccolti dalla nostra associazione, anche attraverso il 5x1000, saranno destinati a questo piano: anche e soprattutto il Gran Galà Musicale del prossimo 10 ottobre"*.

Tornando dunque al concerto, lo spettacolo sarà coordinato da **Sauro Campioni**, volontario di Telethon e grande appassionato di musica; e proprio la musica servirà, oltre che a intrattenere, anche a veicolare i valori promulgati da ANFFAS in quest'occasione. Un evento locale ma di ampio respiro, che coinvolgerà artisti e personalità prestigiose, inclusi i ben cinquantadue elementi dell'Orchestra Città di Ferrara. *"La musica ha la capacità di lanciare messaggi ed emozionare: il Gran Galà sarà una serata di solidarietà e di allegria, in cui i vari brani ci aiuteranno a raccontare la storia di Coccinella Gialla"*, spiega Sauro. *"Il repertorio sarà studiato per entusiasmare il grande pubblico lasciando anche tanti spunti di riflessione"*. Per ora il programma è ancora segreto.. anzi, sarà reso noto solamente la sera stessa della manifestazione, che si terrà alle 20,30 al Palacavicchi.

M° Diego Basso

Il Gran Galà Musicale aveva preso vita già l'anno scorso creando una proficua collaborazione tra ANFFAS e Telethon, iniziativa nella quale il M° Basso è particolarmente attivo. *"Si sa, la musica è un forte strumento di aggregazione: per sentirci uniti di fronte agli avvenimenti drammatici, la prima cosa che facciamo è organizzare o partecipare a concerti"*, riflette Campioni. *"Questa occasione sarà anche un modo per dire a tutti i nostri sostenitori: grazie di esserci e di volerci bene!"*.
Informazioni: www. anffascento.it, fb anffascento.coccinellagialla

***Novità 2014* IN VIAGGIO CON LA POESIA**
In collaborazione con il Centro di Poesia Contemporanea dell'Università di Bologna
"L'ITALIA DEI POETI" - Gite di Poesia
RIMINI E GRADARA - Paolo e Francesca, luoghi di antiche passioni DOMENICA 26 OTTOBRE 2014
CESENA, CESENATICO E SANTARCANGELO DI ROMAGNA - Raffaello Baldini, Marino Moretti, Tonino Guerra e gli altri. Poesie di tutti i giorni DOMENICA 23 NOVEMBRE 2014
LA FIRENZE DI MARIO LUZI e APERTURA STRAORDINARIA AL MUSEO HORNE. Nel centenario della nascita. Città d'arte e di storia nel "Fuoco che oltre la fiamma dura ancora" DOMENICA 14 DICEMBRE 2014

VIAGGI E GRANDI VIAGGI... Archeologia e Costume
ETIOPIA, FESTA DEL MESKAL DAL 18 AL 28 SETTEMBRE 2014
SULLA COSTA TURCA, Scavi di Iasos e Halikarnassos: Archeologia e Relax DAL 4 ALL'11 OTTOBRE 2014

Petroniana Viaggi e Turismo *Via del Monte, 3/G - 40126 Bologna*
Tel 051/261036 - 263508 Fax 051/227246 www.petronianaviaggi.it

***Novità 2014* CONOSCIAMO BOLOGNA**
In collaborazione con il **Dott. LUCA BALBONI** - *Storico dell'Arte e Guida Turistica Abilitata E.R.*
"SETTE CHIESE", DUE TORRI, CORTE ISOLANI - La Magia e l'Incanto del Medioevo in Città - DOMENICA 21 SETTEMBRE 2014
BASILICA DI SAN PETRONIO, PIAZZA MAGGIORE, FONTANA DEL NETTUNO - Leggende, aneddoti e storia... la Maestosità dell'Incompiuto SABATO 11 OTTOBRE 2014
ARCHIGINNASIO E PORTICO DEL PAVAGLIONE - Dritti al cuore di... Bologna! SABATO 8 NOVEMBRE 2014
BASILICA DI S. MARIA DEI SERVI, PALAZZO DAVIA BARGELLINI - Il Fascino del Gotico, la Curiosità nell'Arte DOMENICA 14 DICEMBRE 2014
BASILICA DI SAN FRANCESCO, PIAZZA MALPIGHI - Università, Simbologie e... dalla Musica all'Aviazione! - SABATO 24 GENNAIO 2015

ITINERARI DELLA PROVINCIA ACCANTO
In collaborazione con il Dott. LUCA BALBONI
SALA BAGANZA, TORRECHIARA E MONTECHIARUGOLO, Castelli, Gioielli d'Arte e Fortezze sulla Via Francigena – DOMENICA 19 OTTOBRE 2014

GITE DI UN GIORNO E WEEK – END...
Spunti d'Arte, Letteratura e Folclore
OSTIA ANTICA, CERVETERI E TARQUINIA DAL 13 AL 14 SETTEMBRE 2014
VERONA SCALIGERA E LA MOSTRA "PAOLO VERONESE, L'Illusione della Realtà" MERCOLEDI' 1 OTTOBRE 2014

GRIZZANA RICORDA MORANDI SABATO 4 OTTOBRE 2014
SIENA, Pavimento Scoperto, Porta del Cielo e la Madonna del Latte di Ambrogio Lorenzetti" DOMENICA 5, 12 E 26 OTTOBRE 2014
TORINO E LA "CORONA DI DELIZIE", Stupinigi e Villa della Regina DALL'11 AL 12 OTTOBRE 2014
VITERBO, TARQUINIA E CIVITA DI BAGNOREGIO, l'Alto Lazio si svela DAL 17 AL 19 OTTOBRE 2014
TIVOLI: LE SUE VILLE DAL 25 AL 26 OTTOBRE 2014
Abruzzo... "ACCENSIONE DEI FAUGNI AD ATRI", Due passi nel Mistero... DAL 6 ALL' 8 DICEMBRE 2014
I BRONZI DORATI DI PERGOLA E MACERATA FELTRIA, Il "Paese delle Meraviglie" LUNEDI' 8 DICEMBRE 2014
MARSIGLIA E CHATEAU D'IF, ricordi di Edmond Dantès DAL 29 DICEMBRE 2014 AL 2 GENNAIO 2015
Per l'Epifania... TENTAVECCHIE A GRADOLI DAL 5 AL 6 GENNAIO 2014

LE NOSTRE PROPOSTE